

Universidad Laica Eloy Alfaro de Manabí

**INFORME DE RENDICIÓN DE CUENTAS
2012**

Informe de Rendición de cuentas 2012

© ULEAM

Rector: Medardo Mora Solórzano

Vicerrector Académico: Leonardo Moreira

Director Editorial Mar Abierto: Ubaldo Gil Flores

Directora Departamento de Planificación: Gardenia Cedeño Marcillo

Directora Relaciones Públicas: Erenia Bermello

Asistente editorial: Alexis Cuzme

Corrector de estilo y prueba: Patricio Lovato

Editorial Mar Abierto

Universidad Laica Eloy Alfaro de Manabí

Vía san Mateo. Edificio Biblioteca General

www.marabierto.com.ec

<http://editorialmarabierto.blogspot.com/>

Telef. 2 623 026 Ext. 255 Manta

Diseño interior: Víctor Jiménez

Diseño de portada: José Márquez

Primera edición: mayo de 2012

Impreso en Ecuador

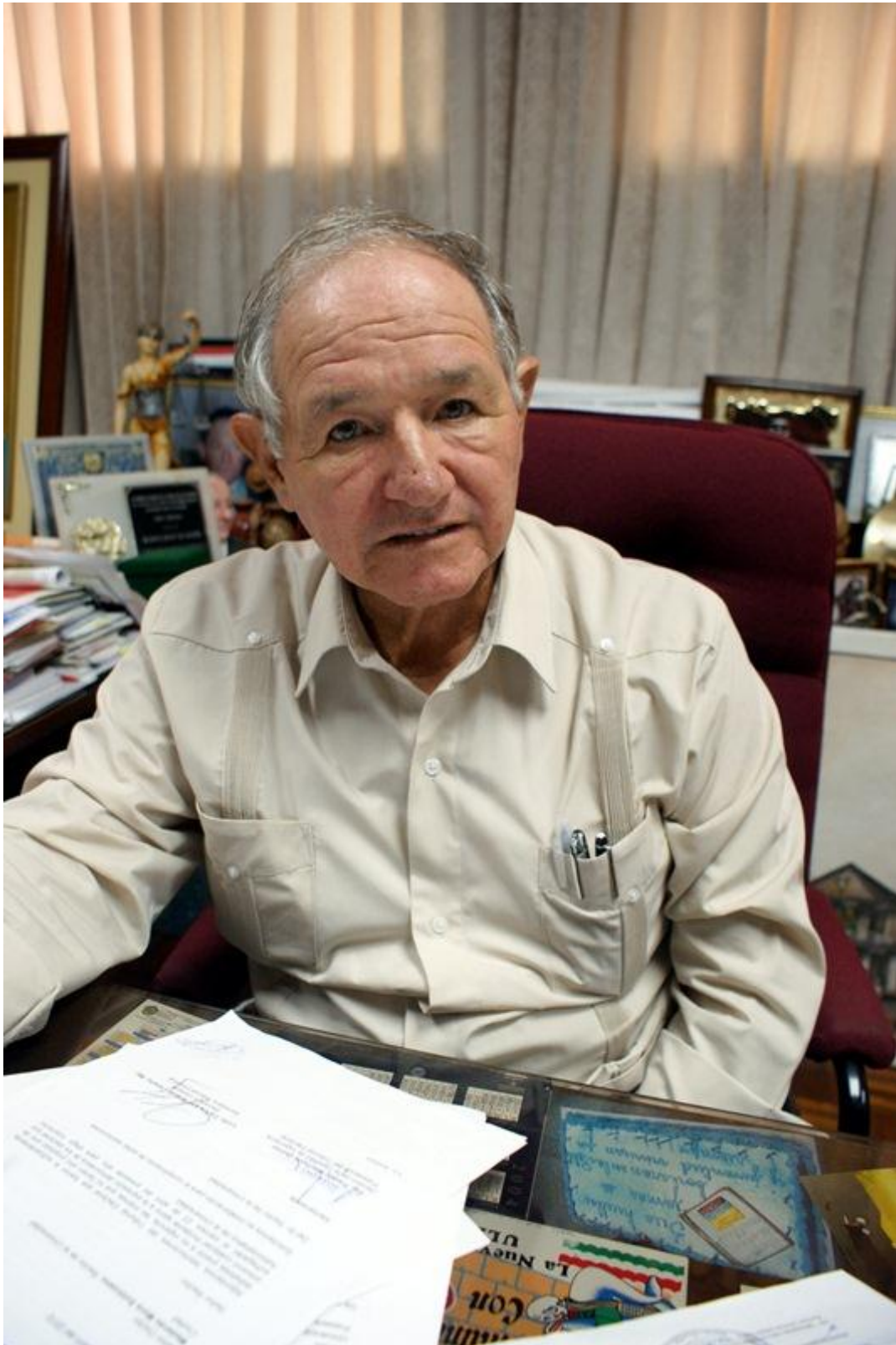

Dr. Medardo Mora Solórzano, Rector.



Dr. Leonardo Moreira, Vicerrector Académico.

Índice

Presentación.....	8
Marco normativo.....	12
Identidad de la Universidad Laica Eloy Alfaro de Manabí.....	13
Miembros del H. Consejo Universitario 2012.....	13
Autoridades universitarias.....	15
Directores departamentales.....	17
II. Misión, visión de la ULEAM.....	19
2.1 Visión.....	19
2.2 Misión.....	19
2.3 Objetivos estratégicos institucionales alineados al Plan Nacional del Buen Vivir.	19
2.3.1. Objetivos estratégicos institucionales	
2.3.2. Objetivos orientadores alineados al Plan Nacional del Buen Vivir.	
III. Criterios y metodología.....	24
3.1 Criterios generales.....	24
3.2 Metodología.....	24
IV. Informe de ejecución física cualitativa de objetivos y resultados.....	25
Función docencia.....	25
Logros alcanzados.-cumplimiento de objetivos propuestos.....	25
Carreras que oferta la ULEAM para el curso lectivo 2012 – 2013.....	25
4.1. <u>Objetivo estratégico institucional N° uno</u>	29
4.1.1. <u>Ámbito: admisión</u>	29
4.2 <u>objetivo estratégico institucional N° dos</u>	34
4.2.1 <u>Ámbito: graduados</u>	34
4.2.2 <u>Ámbito: currículo</u>	39
4.2.3 <u>Ámbito: biblioteca</u>	40

4.3 <u>Objetivo estratégico institucional N° tres</u>	46
4.3.1 <u>Ámbito: desarrollo docente/capacitación</u>	46
4.4. <u>Objetivo estratégico institucional N° cuatro</u>	47
4.5. <u>Objetivo estratégico institucional N° cinco</u>	60
4.6. <u>Objetivo estratégico institucional N° seis</u>	64
4.6.1. <u>Ámbito: prácticas preprofesionales</u>	92
4.6.2. <u>Ámbito: publicaciones</u>	96
4.7. <u>Objetivo estratégico institucional N° siete</u>	99
Conclusiones.....	119

Anexos

Anexo 1

Discurso de orden y rendición de cuentas a la sociedad en el vigésimo séptimo aniversario de la Universidad Laica “Eloy Alfaro” de Manabí

Anexo 2

Matriz de Plan Operativo Anual (POA) 2012

Anexo 3

Actividades de Editorial Mar Abierto en el 2012

1.1 DATOS GENERALES DE LA AUTORIDAD QUE RINDE CUENTAS

NOMBRE: Dr. Medardo Mora Solórzano

CARGO: Rector

INSTITUCIÓN: Universidad Laica Eloy Alfaro de Manabí

SEDE ADMINISTRATIVA:

PROVINCIA: Manabí

PARROQUIA: Manta

DIRECCIÓN: Av. Circunvalación vía a San Mateo

CORREO ELECTRÓNICO: drmora@uleam.edu.ec

PÁGINA WEB: www.uleam.edu.ec

TELÉFONO: 052623740

COMPETENCIAS QUE LE ASIGNA LA LEY

LOES Art. 48.- Del Rector o Rectora.- El Rector o la Rectora es la primera autoridad ejecutiva de la universidad o escuela politécnica pública o particular, y ejercerá la representación legal, judicial y extrajudicial.

El Rector o la Rectora presidirá el órgano colegiado académico superior de manera obligatoria y aquellos órganos que señale el Estatuto respectivo en ejercicio de su autonomía responsable; desempeñará sus funciones a tiempo completo y durará en el ejercicio de su cargo cinco años. Podrá ser reelegido, consecutivamente o no, por una sola vez. Tendrá las atribuciones y deberes que le asigne el Estatuto.

LOES Art.50.- Obligaciones adicionales del Rector o Rectora

Son obligaciones adicionales del Rector o Rectora: 1. Cumplir y hacer cumplir la Constitución de la República del Ecuador, la presente Ley, sus reglamentos, las disposiciones generales, las resoluciones del Máximo Órgano colegiado académico superior y el estatuto de la institución; y, 2. Presentar un informe anual de rendición de cuentas a la sociedad, a la comunidad universitaria o politécnica, al Consejo de Educación Superior y a la Secretaría Nacional de Educación Superior, Ciencia, Tecnología e Innovación, que será publicado en un medio que garantice su difusión masiva.

Presentación

Es grato presentar el documento que contiene la rendición social de cuentas de la Universidad Laica “Eloy Alfaro” de Manabí por el periodo lectivo 2012-2013 (2 Abril del 2012 al 31 de Marzo del 2013), cortado con el año calendario a Diciembre 2012, informe en el que se detalla en anexos, las diversas actividades y logros obtenidos por las distintas Unidades Académicas y Departamentos con los que cuenta la institución.

En lo esencial, la Universidad ha realizado sus gestiones considerando los fines y funciones básicas que competen a la Universidad, según lo establece el Art. 350 de la Constitución Política del Estado y los principios fundamentales que la misma Constitución detalla específicamente en su Art. 351.

Adicionalmente, la Universidad ha observado con la debida pertinencia como corresponde, lo relacionado a la Misión, Visión, Fines, Objetivos y Estrategias, establecidas en su Estatuto, todo lo cual ha hecho posible que la Universidad realice su gestión con la mayor normalidad y en el marco de atribuciones y responsabilidades que competen a los distintos organismos que están establecidos con claridad y en un definido orden jerárquico, en el Organigrama Institucional aprobado por el Consejo Universitario.

En materia de planificación estratégica se ha tenido el cuidado de vincular la planificación con los objetivos establecidos en el Plan Nacional de Desarrollo y la propuesta de convertir en realidad el precepto “Del Buen Vivir” en la forma que lo concibe la Constitución Política vigente.

El Máximo Organismo Académico Colegiado Superior, que es el Consejo Universitario, se ha reunido con normalidad y con la frecuencia prevista estatuariamente y ha tomado decisiones que han permitido resolver oportunamente cualquier tipo de situación o divergencia que se haya producido en la institución.

La Universidad ha definido como modelo de gestión, una educación continua profesionalizante y en esa línea ha promovido sin límites ni

intermitencias, el apoyo y facilidades para que sus docentes se capaciten con cursos de postgrado e incluso sigan cursos para obtener el grado académico de Phd, como lo sugiere la actual Ley de Educación Superior, para alcanzar o mantener la condición de profesor principal. Igual criterio se ha tenido cuando se ha tratado de favorecer la capacitación estudiantil y del personal administrativo

También es pertinente destacar, la ejecución de una gran cantidad de programas en el área de Vinculación con la Colectividad, que son cada vez más extensos e intensos; con el invariable propósito que la Universidad sirva a la sociedad y que al mismo tiempo, sus estudiantes puedan acceder a prácticas o pasantías pre-profesionales. Creemos firmemente en este aspecto que la Universidad en materia de promoción cultural es la que realiza una mayor actividad entre las entidades del Sistema de Educación Superior a nivel nacional, habiendo consolidado eventos que sin lugar a dudas se han posicionado en Manabí y el país y que inclusive han tenido y tienen presencia y prestigio internacional

Es justo resaltar el trabajo realizado por el Departamento de Edición y Publicaciones, que ha colocado a la Universidad en la condición de ser la que mayor impulso ha dado a la edición de libros con alto contenido científico, tecnológico o literario, que han hecho posible la publicación de una elevada cantidad de volúmenes de textos por parte de la Universidad

En el área de Investigaciones la Universidad ha podido también desarrollar proyectos que van sentando las bases para cimentarse una mentalidad que se ha expandido a toda la comunidad universitaria, e incluso ha trascendido a la comunidad regional. En este aspecto, la colaboración de docentes pertenecientes al Proyecto PROMETEO ha sido de muchísimo valor e importancia

En el cuarto nivel de posgrado, la Universidad cuenta con un Centro debidamente equipado para este nivel de estudios; habiendo tenido dicho Centro, el cuidado de ofertar posgrados de la más alta calidad y exigencia académica, considerando necesidades de carácter regional y buscando permanentemente la colaboración vía Convenios de entidades de reconocido prestigio nacional e internacional.

También se ha impulsado la más amplia actividad en materia de relaciones y cooperación internacional, que el respectivo Departamento las ha sabido orientar en beneficio de nuestros docentes, estudiantes, egresados y graduados de la Universidad, que han decidido beneficiarse con ofertas de estudios a nivel internacional

En lo relacionado con la matriculación, permanencia, promoción, culminación de estudios y obtención de títulos profesionales de nuestros estudiantes, Secretaría General cuenta con una base de datos ordenada y en consecuencia absolutamente confiable por lo que toda información relacionada con la situación de los(as) alumnos(as) en la institución, cuenta con el respaldo sustentable. Con igual criterio Secretaría General de manera ordenada y actualizada, tiene en su archivo la totalidad de las actas del Máximo Organismo Colegiado de la Universidad que es Consejo Universitario, mismas que datan desde la creación de la institución el 13 de Noviembre de 1985; lo cual respalda documentadamente toda la gestión institucional

En el área financiera la Universidad viene sufriendo un congelamiento de sus asignaciones presupuestarias, lo cual le va generando dificultades en la operación de su presupuesto anual, pero en todo caso mediante políticas de austeridad en el gasto, observando una priorización adecuada del uso de asignaciones y un eficiente trámite de egresos de recursos disponibles, permite a la Universidad exhibir un muy alto porcentaje, cercano al 100%, de ejecución presupuestaria, que la coloca entre las instituciones públicas de mayor eficiencia en el uso de recursos, esto también se refleja en que somos la Universidad con mejor promedio en el costo por alumno, lo cual equivale a un excelente uso de los dineros públicos con los que cuenta la institución

Siempre mereció para la Universidad, y el curso lectivo anterior no fue la excepción, una dedicada y prioritaria atención de la Biblioteca, como centro de estudios e investigación de docentes, estudiantes y personal administrativo; aquello explica que la Biblioteca cuente con un flujo de usuarios que se sitúan en un promedio de 300 visitas diarias, sin haber descuidado proveer a las Unidades Académicas de textos especializados de uso frecuente, que han servido

para que docentes y alumnos(as) puedan atender sus necesidades de estudios más continuos y urgentes.

En una bien entendida labor institucional, que siempre tuvo como sustento básico los ejes de orden académico, de investigación, de vinculación con la colectividad y de gestión; explica que ha existido un desarrollo cuantitativo y cualitativo constante, que siempre tuvo claro, desde hace más de 27 años en que fue creada, que lo principal es la calidad de su labor educativa y un bien entendido proceso de enseñanza-aprendizaje, en que el actor más importante del mismo sea el estudiante, aquello ha hecho que siempre conduzcamos nuestras gestiones exigiendo los mejores estándares de calidad posible y una formación profesional y sobre todo ciudadana y humana, centrada en él.

Finalmente, nos es grato informar que con el deseo de facilitar el aprendizaje del alumno, la Universidad cuenta con una infraestructura física adecuada y en permanente crecimiento, así como con aulas de clases, talleres y laboratorios, con equipamiento que demanda un buen proceso educativo.

En síntesis, en las conclusiones del informe y de acuerdo a los objetivos estratégicos con los que ha sido elaborado, se establece que la Universidad alcanzó casi un 100% en algunas, e incluso superó en la mayoría de lo propuesto el 100% de las metas establecidas para el año 2012.

Medardo Mora Solórzano

MARCO NORMATIVO

De acuerdo a la disposición general quinta de la LOES, las Universidades y Escuelas Politécnicas elaborarán planes operativos y planes estratégicos de desarrollo institucional concebidos a mediano y largo plazo, según sus propias orientaciones. Estos planes deberán contemplar las acciones en el campo de la investigación científica y establecer la articulación con el Plan Nacional de Ciencia y Tecnología, Innovación y Saberes Ancestrales, y con el Plan Nacional de Desarrollo.

LOES Art. 25.- Rendición de cuentas.- Las instituciones del Sistema de Educación Superior deberán rendir cuentas del cumplimiento de sus fines y de los fondos públicos recibidos, mediante el mecanismo que establezca la Contraloría General del Estado, en coordinación con la Secretaría Nacional de Educación Superior, Ciencia, Tecnología e Innovación, y conforme las disposiciones de la Ley que regula el acceso a la información.

LOES Art. 27.- Rendición social de cuentas.- Las instituciones que forman parte del Sistema de Educación Superior, en el ejercicio de su autonomía responsable, tienen la obligación anual de rendir cuentas a la sociedad, sobre el cumplimiento de su misión, fines y objetivos. La rendición de cuentas también se lo realizará ante el Consejo de Educación Superior.

El **Estatuto de la ULEAM**, establece en el Art. 173 **De la rendición social de cuentas.-** A efectos de cumplir con las disposiciones de la **Ley de Educación Superior y la Ley de Acceso a la Información Pública**, la Universidad a través de la máxima autoridad ejecutiva y de sus distintas unidades académicas y departamentales, informará anualmente al Consejo de Educación Superior, al Consejo de Participación Ciudadana y Control Social, a la Defensoría del Pueblo y más organismos que establezca la ley sobre el cumplimiento de su Misión, Fines y Objetivos, así como, del cumplimiento de su Plan Estratégico y Planes Operativos Anuales, sin perjuicio de la información que debe mantener actualizada en su página web para conocimiento **e información** de la sociedad ecuatoriana.

En cumplimiento a lo dispuesto en la legislación precedente, se definieron metas específicas e indicadores que permitieran evaluar el cumplimiento de las mismas

IDENTIDAD DE LA UNIVERSIDAD LAICA ELOY ALFARO DE MANABI

La Universidad Laica “Eloy Alfaro” de Manabí, se creó mediante ley N° 10 publicada en el Registro Oficial N° 313 de Noviembre 13 de 1985, es una institución de educación superior, con personería jurídica de derecho público sin fines de lucro, autónoma, democrática, pluralista, crítica y científica. Está regida por la Constitución Política de la República del Ecuador, La Ley de Educación Superior, su Estatuto, resoluciones y acuerdos emanados desde el Máximo Organismo Colegiado Académico Superior

MIEMBROS DEL H. CONSEJO UNIVERSITARIO 2012

- 1 Dr. Medardo Mora Solórzano RECTOR DE LA UNIVERSIDAD**
- 2 Dr. Leonardo Moreira Delgado VICERRECTOR ACADÉMICO**
- 3 Dr. Roddy Mata Moreira DECANO FACULTAD DE CIENCIAS MÉDICAS.**
- 4 Ing. Freddy Machuca Quiroz DECANO FACULTAD DE INGENIERÍA.**
- 5 Ing. Ricardo Tubay Loor DECANO FACULTAD CIENCIAS AGROPECUARIAS.**
- 6 Lic. Olga Vélez de Mendoza DECANA FACULTAD DE TRABAJO SOCIAL.**
- 7 Lic. Amalia Reyes Moreira DECANA FACULTAD CIENCIAS DE LA EDUCACIÓN.**
- 8 Arq. Ricardo Ávila Ávila DECANO DE LA FACULTAD DE ARQUITECTURA.**
- 9 Dr. Andrés Venereo Bravo DECANO FACULTAD CIENCIAS ECONÓMICAS.**
- 10 Lic. Joubert Azúa Vásquez DECANO FACULTAD DE TURISMO Y HOTELERÍA.**
- 11 Dr. Justo Cevallos Mero DECANO FACULTAD CONTABILIDAD Y AUDITORÍA.**
- 12 Ing. Mario Moreira Moreira DECANO FACULTAD CIENCIAS ADMINISTRATIVAS.**
- 13 Ing. José Arteaga Vera DECANO FACULTAD CIENCIAS INFORMÁTICAS.**
- 14 Mg. Gonzalo Díaz Troya DECANO DE LA EXTENSIÓN EL CARMEN.**
- 15 Mg. Yubagny Rezabala de Monrroy. DECANA DE LA FACULTAD DE ENFERMERIA.**

16	Dr. Luis Ayala Castro	DECANO DE LA FACULTAD CIENCIAS DEL MAR.
17	Arq. Jorge Álava Faggioni (e)	DECANO DE LA FACULTAD COMERCIO EXTERIOR Y NEGOCIOS INTERNACIONALES.
18	Dr. Hernán Rodríguez Barcia	DECANO DE LA FACULTAD DE ESPECIALIDADES EN ÁREAS DE LA SALUD.
19	Dr. Pedro Azúa Guillen	DECANO DE LA FACULTAD EDUCACIÓN FÍSICA, DEPORTE Y RECREACIÓN.
20	Lic. Divina Intriago Durán	DECANA DE LA FACULTAD DE GESTIÓN, DESARROLLO Y SECRETARIADO EJECUTIVO.
21	Dr. César Palma Alcívar	DECANO FACULTAD DE JURISPRUDENCIA.
22	Lic. Rocío Saltos Carvajal	DECANA FACULTAD CIENCIAS DE LA COMUNICACIÓN.
23	Ing. Leonor Vizuete Gaibor	DECANA FACULTAD INGENIERÍA INDUSTRIAL.
24	Ing. Luis Challa Hasing	DECANO FACULTAD MECÁNICA NAVAL.
25	Lic. Salvador Acebo Chancay	DECANO DE LA FACULTAD DE IDIOMAS.
26	Ing. Miguel Machuca Quiróz	DIRECTOR ESCUELA INGENIERÍA ELÉCTRICA.
27	Ing. Miguel Morán Parrales (e)	DIRECTOR ESCUELA INGENIERÍA CIVIL.
28	Ing. Werner Bayas Nuñez	DIRECTOR ESCUELA DE MARKETING.
29	Dr. Rogelio Andrade Herrera	DIRECTOR ESCUELA DE EDUCACIÓN BASICA.
30	Lic. José Barcia Menéndez	DIRECTOR ESCUELA EDUCACIÓN PARVULARIA.
31	Dr. Oswaldo Zambrano Quinde (e)	DIRECTOR ESCUELA DE PSICOLOGÍA.
32	Lcdo. Eduardo Caicedo Coello	DECANO EXTENSIÓN BAHÍA DE CARÁQUEZ.
33	Dr. Marcos Zambrano Zambrano	DECANO DE LA EXTENSIÓN CHONE.
34	Dra. Fátima García Véliz	DIRECTORA DEL CAMPUS EN PEDERNALES.
35	Srta. Roxana Góngora Cheme	REPRESENTANTE ESTUDIANTIL ÁREA DE CIENCIAS DE LA EDUCACIÓN.
36	Sr. César Moreira Mendoza	REPRESENTANTE ESTUDIANTIL ÁREA CIENCIAS HUMANÍSTICAS.
37	Srta. Ena Karina Alarcón Zambrano.	REPRESENTANTE ESTUDIANTIL ÁREA DE CIENCIAS DE LA SALUD.

- | | | |
|-----------|--------------------------------------|--|
| 38 | Sr. José Fabricio Alcívar Rodríguez. | REPRESENTANTE ESTUDIANTIL ÁREA CIENCIAS EXACTAS. |
| 39 | Srta. Soraya Cedeño Cornejo | REPRESENTANTE ESTUDIANTIL ÁREA DE CIENCIAS ADMINISTRATIVAS. |
| 40 | Srta. María del Carmen Vera Sánchez | REPRESENTANTE ESTUDIANTIL ÁREA CIENCIAS CONTABLES, INFORMÁTICA Y NEGOCIOS. |
| 41 | Sr. Héctor Egas Salvatierra | REPRESENTANTE ESTUDIANTIL ÁREA CIENCIAS AGROPECUARIAS Y PRODUCTIVAS. |
| 42 | Sr. César Augusto Cedeño Z. | REPRESENTANTE ESTUDIANTIL POR LOS CAMPUS O EXTENSIONES. |
| 43 | Ing. René Leoncio García Mera | REPRESENTANTE DE LOS/AS GRADUADOS/AS. |
| 44 | Ing. Mariana Johana Ponce Mezones | REPRESENTANTE DE LOS/LAS GRADUADOS/AS. |
| 45 | Lic. Dolores Reyna Mantuano | REPRESENTANTE POR LOS EMPLEADOS Y TRABAJADORES. |
| 47 | Ing. Luzmila López Reyes | PRESIDENTA DE LA ASOCIACIÓN DE PROFESORES. |
| 48 | Dr. Jaime Cedeño Zambrano | PRESIDENTE DE LA FEUPE - ULEAM |
| 49 | Abg. Cristhian Cevallos Barreto | PRESIDENTE DE LA ASOCIACIÓN DE EMPLEADOS Y TRABAJADORES. |
| 50 | Abg. Carlos López Alcívar | REPRESENTANTE EMPLEADOS Y TRABAJADORES. |

AUTORIDADES UNIVERSITARIAS

- | | | |
|----------|-----------------------------------|---|
| 1 | Dr. Medardo Mora Solórzano | RECTOR DE LA UNIVERSIDAD |
| 2 | Dr. Leonardo Moreira Delgado | VICERRECTOR ACADÉMICO |
| 3 | Dr. Roddy Mata Moreira | DECANO FACULTAD DE CIENCIAS MÉDICAS. |
| 4 | Ing. Freddy Machuca Quiroz | DECANO FACULTAD DE INGENIERÍA. |
| 5 | Ing. Ricardo Tubay Loor | DECANO FACULTAD CIENCIAS AGROPECUARIAS. |
| 6 | Lic. Olga Vélez de Mendoza | DECANA FACULTAD DE TRABAJO SOCIAL. |
| 7 | Lic. Amalia Reyes Moreira | DECANA FACULTAD CIENCIAS DE LA |

		EDUCACIÓN.
8	Arq. Ricardo Ávila Ávila	DECANO DE LA FACULTAD DE ARQUITECTURA.
9	Dr. Andrés Venereo Bravo	DECANO FACULTAD CIENCIAS ECONÓMICAS.
10	Lic. Joubert Azúa Vásquez	DECANO FACULTAD DE TURISMO Y HOTELERÍA.
11	Dr. Justo Cevallos Mero	DECANO FACULTAD CONTABILIDAD Y AUDITORÍA.
12	Ing. Mario Moreira Moreira	DECANO FACULTAD CIENCIAS ADMINISTRATIVAS.
13	Ing. José Arteaga Vera	DECANO FACULTAD CIENCIAS INFORMÁTICAS.
14	Mg. Gonzalo Díaz Troya	DECANO DE LA EXTENSIÓN EL CARMEN.
15	Mg. Yubagny Rezabala de Monrroy.	DECANA DE LA FACULTAD DE ENFERMERIA.
16	Dr. Luis Ayala Castro	DECANO DE LA FACULTAD CIENCIAS DEL MAR.
17	Arq. Jorge Álava Faggioni (e)	DECANO DE LA FACULTAD COMERCIO EXTERIOR Y NEGOCIOS INTERNACIONALES.
18	Dr. Hernán Rodríguez Barcia	DECANO DE LA FACULTAD DE ESPECIALIDADES EN ÁREAS DE LA SALUD.
19	Dr. Pedro Azúa Guillen	DECANO DE LA FACULTAD EDUCACIÓN FÍSICA, DEPORTE Y RECREACIÓN.
20	Lic. Divina Intriago Durán	DECANA DE LA FACULTAD DE GESTIÓN, DESARROLLO Y SECRETARIADO EJECUTIVO.
21	Dr. César Palma Alcívar	DECANO FACULTAD DE JURISPRUDENCIA.
22	Lic. Rocío Saltos Carvajal	DECANA FACULTAD CIENCIAS DE LA COMUNICACIÓN.
23	Ing. Leonor Vizúete Gaibor	DECANA FACULTAD INGENIERÍA INDUSTRIAL.
24	Ing. Luis Challa Hasing	DECANO FACULTAD MECÁNICA NAVAL.
25	Lic. Salvador Acebo Chancay	DECANO DE LA FACULTAD DE IDIOMAS.
26	Ing. Miguel Machuca Quiróz	DIRECTOR ESCUELA INGENIERÍA ELÉCTRICA.
27	Ing. Miguel Morán Parrales (e)	DIRECTOR ESCUELA INGENIERÍA CIVIL.
28	Ing. Werner Bayas Nuñez	DIRECTOR ESCUELA DE MARKETING.

- 29 Dr. Rogelio Andrade Herrera DIRECTOR ESCUELA DE EDUCACIÓN BASICA.
- 30 Lic. José Barcia Menéndez DIRECTOR ESCUELA EDUCACIÓN PARVULARIA.
- 31 Dr. Oswaldo Zambrano DIRECTOR ESCUELA DE PSICOLOGÍA.
Quinde (e)
- 32 Lcdo. Eduardo Caicedo Coello DECANO EXTENSIÓN BAHÍA DE CARÁQUEZ.
- 33 Dr. Marcos Zambrano DECANO DE LA EXTENSIÓN CHONE.
Zambrano
- 34 Dra. Fátima García Véliz DIRECTORA DEL CAMPUS EN PEDERNALES.

DIRECTORES DEPARTAMENTALES

Ab. Franci Franco
Director del Dpto. de Talento Humano

Lic. Carlos San Andrés
Secretario General

Econ. Juan Carlos Lara
Director Financiero

Ing. Medardo Silva
Dpto. de Organización y Métodos

Ab. Eloy Jara G.
Fiscal ULEAM

Ing. Rodolfo Menéndez Molina
Director Bienestar Universitario

Dr. Galo Holguín
Director DANU

Mg. Roberto Escandón
**Director
Departamento de
Evaluación Interna**

Ing. Javier Moreira
Director Dpto. Técnico

Juan Francisco Cedeño
Director del DIBSE

Lcda. Gardenia Cedeño
Directora Dpto.de Planeamiento

Lic. Guido Vásquez
Director Dpto. Vinculación Colectividad

Dr. Jaime Rodríguez
Director CEPIRCI

Ing. Byron Coral
Director Departamento de Relaciones Internacionales

Econ. Elvira Rodríguez
Directora Dpto. Investigación.

Lcda. Dallas Hormaza
**Directora Dpto. de
Cultura**

Lcda. Erenia Bermello
**Directora Relaciones
Públicas**

Ing. Tito Erazo C.
Director Dpto. de Medio Ambiente

Lic. Ubaldo Gil
**Director Dpto. de Edición y
Publicación Universitaria**

II. MISIÓN, VISIÓN DE LA ULEAM

2.1 VISIÓN

La Universidad Laica "Eloy Alfaro" de Manabí es una institución de educación superior moderna, que persigue ser líder en su ámbito de acción formando profesionales especializados, en quienes sobresalgan los conocimientos científicos, las prácticas investigativas, los comportamientos éticos, los valores morales y la solidaridad humana, debidamente capacitados para participar activamente en el desarrollo socioeconómico de Manabí y el país.

2.2 MISIÓN

La Universidad Laica "Eloy Alfaro" de Manabí, es una institución comprometida permanentemente con la búsqueda de la verdad , la defensa de la democracia, la ciencia, la cultura y el bienestar regional y nacional, que haga posible dentro del ámbito de sus facultades un desarrollo sostenido y sustentado; impartiendo una enseñanza académica, científica, tecnológica y humanística con fundamentación ética y moral, que aporte decididamente al mejoramiento de las condiciones de vida de manabitas y ecuatorianos / as.

2.3 OBJETIVOS ESTRATÉGICOS INSTITUCIONALES ALINEADOS AL PLAN NACIONAL DEL BUEN VIVIR.

El Plan Nacional del Buen Vivir, como parte del PLAN NACIONAL DE DESARROLLO, dentro de las estrategias para el Período 2009 – 2013, en relación a la Educación Superior manifiesta: “Transformación de la educación superior y transferencia de conocimiento a través de ciencia, tecnología e innovación.”

Sobre esta premisa se ha basado la construcción de objetivos estratégicos institucionales que conlleven al logro de la calidad en la educación de la oferta académica que actualmente existe en la ULEAM.

2.3.1.OBJETIVOS ESTRATÉGICOS INSTITUCIONALES

1. Lograr una educación de calidad, centrada en el estudiante, que responda con ética y pertinencia a las necesidades de formación profesional integral personal y al desarrollo de la región y el país.

2. Formar profesionales e investigadores especializados altamente capacitados, que aporten eficazmente a la transformación y desarrollo de la colectividad manabita, debiendo ponerse especial énfasis en los estudios de postgrado;
3. Propender a la formación de ciudadanos(as) y líderes con pensamiento crítico y conciencia social, de manera que contribuyan eficazmente al mejoramiento de la producción intelectual y de bienes y servicios, de acuerdo con las necesidades presentes y futuras de la sociedad.
4. Privilegiar la diversidad de oferta académica para propiciar una oportuna inserción de los profesionales en el mercado ocupacional;
5. Garantizar la accesibilidad a la educación superior, sin discriminación, a través de un proceso de admisión y nivelación;
6. Incrementar la masa crítica de la comunidad universitaria, en función de las nuevas tendencias, de los saberes científicos, tecnológicos, artísticos y culturales;
7. Ofrecer una formación científica y humanística del más alto nivel académico, respetuosa de los derechos humanos, de la equidad de género y del medio ambiente que permita a los estudiantes contribuir al desarrollo humano del país y a una plena realización profesional y personal;
8. Desarrollar actividades de investigación científica en armonía con la legislación nacional de Ciencia y Tecnología y la Ley de Propiedad Intelectual;
9. Promover la formación técnica y tecnológica que satisfaga las necesidades y expectativas de un desarrollo sostenible de la región y del país, propiciando para este fin una cultura de investigación en la Universidad;
10. En el marco de una educación eminentemente laica, generar e implementar modelos educativos integradores y flexibles enfatizando el trabajo interdisciplinario y en equipo, que favorezca la formación de profesionales con visión holística;
11. Facilitar la movilidad estudiantil en el sistema de educación superior, a través del diseño e implementación de estándares académicos y curriculares, la acreditación de carreras y programas y la homologación en la denominación de títulos a nivel nacional e internacional;
12. Fortalecer los procesos de investigación, innovación y transferencia tecnológica con identidad, fomentando la protección del ambiente y racionalizando el uso de los recursos naturales, tomando en consideración el Plan Nacional de Desarrollo y el Plan Estratégico de la Universidad;
13. Actualizar e innovar los programas de investigación y docencia en función de desarrollo local, regional y nacional;

14. Contribuir a la construcción de una sociedad ética, crítica y participativa, basada en el conocimiento inteligente: fortaleciendo el compromiso y responsabilidad individual, colectivo e institucional, para el logro de un sólido desarrollo humano y la preservación del patrimonio cultural y ambiental.
15. Responder a las necesidades de la sociedad y de los sectores productivos a través de la investigación y la prestación de servicios con calidad;
16. Favorecer una actitud orientada al emprendimiento estudiantil, para prepararlos para su incorporación al mundo del trabajo;
17. Desarrollar una cultura de planificación, de autoevaluación y de actualización de procesos educativos con el soporte de un buen equipamiento tecnológico;
18. Promover el desarrollo y la aplicación de una gestión de calidad en las diferentes Unidades Académicas;
19. Realizar la extensión universitaria y proyección social de la Universidad, orientada especialmente a los sectores marginales de la provincia y del país, a través de programaciones culturales, asistencia técnica, publicaciones, conferencias o seminarios y servicios profesionales;
20. Proporcionar como institución de educación superior asistencia técnica social y de consultoría especializada al sector público y privado;
21. Promover la gestión y el liderazgo institucional a nivel local, regional y nacional, impulsar una relación interinstitucional en el ámbito nacional e internacional, especialmente en el intercambio educativo, científico, técnico y cultural, manteniendo en todo momento la vigencia de su autonomía;
22. Crear nuevas carreras profesionales y tecnológicas que satisfagan las demandas del entorno productivo y social de Manabí, tomando en consideración la localización de la Matriz y de sus Extensiones;
23. Priorizar la orientación humanista del profesional para que promueva la organización y solidaridad social, en la búsqueda de un cambio de estructuras para el logro de la paz, la justicia, la libertad, la seguridad y el bienestar de la colectividad;
24. Vincular la docencia universitaria con el desarrollo científico y tecnológico de vanguardia, a través de procesos de capacitación continua de sus docentes;
25. Fortalecer mediante la capacitación permanente, la eficacia y la eficiencia del personal administrativo y de servicios;
26. Dotar del equipamiento integral a los programas de desarrollo académico e investigación, para mejorar el proceso enseñanza-aprendizaje en las distintas Unidades Académicas;
27. Apoyar la suficiencia de un idioma extranjero, de sus docentes, alumnos y personal administrativo;

28. Fomentar el funcionamiento de microempresas en la formación del estudiante;
29. El conocimiento, análisis y diagnóstico de la realidad local, regional y nacional, proponiendo fórmulas concretas de solución a los problemas y aspiraciones sociales;
30. Alcanzar niveles óptimos en la estructuración y funcionalidad de las áreas orgánicas, académica, administrativa y financiera de la Universidad.

De los objetivos planteados en el PEDI se tomó como prioridad, siete macro objetivos estratégicos, alineados al PNBV, que direccionaron las funciones básicas de la institución en el periodo 2012, cuya observancia permitió el cumplimiento de la MISIÓN institucional. De estos grandes objetivos, se han generado los objetivos operativos de los distintos ámbitos que configuran las funciones universitarias.

2.3.2. OBJETIVOS ORIENTADORES ALINEADOS AL PLAN NACIONAL DEL BUEN VIVIR.

Objetivo UNO: Garantizar la accesibilidad a la educación superior, sin discriminación a través de un proceso de admisión y nivelación.

Objetivo DOS: Formar profesionales competentes, con orientación adecuada para la búsqueda de las soluciones a los problemas del cantón Manta, de la provincia de Manabí y del país, procurando dotarlos de un conocimiento integral en los aspectos personal y profesional.

Objetivo TRES: Fortalecer mediante la capacitación permanente, la eficiencia y la eficacia del personal docente, administrativo y de servicio, que permita lograr una educación y servicios de calidad.

Objetivo CUATRO: Dotar de equipamiento e infraestructura integral que permita mejorar el proceso enseñanza-aprendizaje de las distintas unidades académicas.

Objetivo CINCO: Promover la investigación científica y tecnológica y el fortalecimiento y modernización de los medios de producción y difusión del conocimiento, en concordancia con los objetivos del PNBV y de la Agenda de Desarrollo Zonal.

Objetivo SEIS: Proporcionar asistencia técnica, social, médica, cultural y consultoría especializada al sector público y privado; que permita promover la cultura y difundir la ciencia, a través de una adecuada extensión y proyección social de la universidad.

Objetivo SIETE: Desarrollar un sistema integral de gestión administrativa en base a disposiciones legales y reglamentarias vigentes en el área financiera.

III. CRITERIOS Y METODOLOGÍA

3.1 CRITERIOS GENERALES

El ejercicio de la estructura del informe tiene como propósito la medición de actividades realizadas por cada unidad ejecutora, según lo planificado en sus planes operativos.

3.2 METODOLOGÍA

La metodología de la evaluación se basó en procesos participativos estructurados e instrumentados a través de una matriz que permitió la medición de las metas en función de los principios de eficiencia y efectividad.

Así mismo se procesaron y presentaron los resultados ante la SENPLADES en los meses julio 2012 y enero del 2013.

Terminado el tercer cuatrimestre del año, se presenta la acumulación total de lo planificado en el POA-Presupuesto 2012, y es desde la página de la SENPLADES que se genera el nivel de logro de los objetivos institucionales planteados.

El monitoreo se ha desarrollado a nivel de un acompañamiento sistemático y periódico, por considerarse una acción más dinámica que el seguimiento pasivo del avance en la ejecución de las metas propuestas. Para ello, cada unidad ejecutora trabajó y estructuró el desarrollo de sus actividades a través del instrumento emitido por el departamento de planeamiento, especificando cada tarea y el avance y resultado de las mismas.

Este proceso se ha constituido no solo en un mecanismo de control administrativo (control de actividades, metas), sino en una herramienta de gestión que permitirá tomar decisiones estratégicas sobre la base de un análisis del entorno y observación del avance y cumplimiento de los objetivos propuestos en el Plan Operativo del año 2012.

IV. INFORME DE EJECUCIÓN FÍSICA CUALITATIVA DE OBJETIVOS Y RESULTADOS

FUNCIÓN DOCENCIA:

La función Docencia es una de las acciones sustantivas de la Universidad, que se concreta en los procesos de formación científico - técnica y humanista de profesionales que contribuyen efectivamente en la solución de problemas dentro de su ámbito de competencia; y el aporte que hacen los docentes universitarios sobre: diseño, planificación, ejecución y evaluación curriculares.

El desarrollo de los procesos docentes que se ejecuta a través de las Facultades y Carreras tanto de la matriz como de las extensiones, requiere una serie de condiciones y recursos para cumplir con los estándares requeridos para la calidad de la educación que se oferta.

En este sentido, la ULEAM ha desarrollado la función docencia con absoluta responsabilidad, para lo cual en el presente periodo lectivo se ejecutó el proceso de autoevaluación de las carreras que oferta, así mismo por parte del Vicerrectorado Académico se replanteó el modelo educativo, lo que ha permitido asumir el proceso formativo basado en el enfoque por competencias, que toma esta perspectiva como eje humanístico e integrador, siendo un sustento conceptual y filosófico sobre los cuales la Universidad Laica Eloy Alfaro de Manabí justifica su misión y visión.

LOGROS ALCANZADOS.-CUMPLIMIENTO DE OBJETIVOS PROPUESTOS

La ULEAM en el periodo 2012 presenta a la sociedad ecuatoriana, manabita y mantiene una oferta académica de 53 carreras:

CARRERAS QUE OFERTA LA ULEAM PARA EL CURSO LECTIVO 2012 – 2013



CARRERAS POR UNIVERSIDAD

Universidad: UNIVERSIDAD LAICA ELOY ALFARO DE MANABI

MODALIDAD: PRESENCIAL

CODIGO	CARRERA	CIUDAD	NIVEL	ESTADO
11086	ADMINISTRACIÓN DE EMPRESAS	MANTA	TERCER NIVEL	VIGENTE
00996	ARQUITECTURA	MANTA	TERCER NIVEL	VIGENTE
00991	BIOLOGÍA PESQUERA	MANTA	TERCEL NIVEL	VIGENTE
06978	BIOQUÍMICA EN ACTIVIDADES PESQUERAS	MANTA	TERCER NIVEL	VIGENTE
11090	CIENCIAS DE LA COMUNICACIÓN MENCIÓN COMUNICACIÓN ORGANIZACIONAL Y RELACIONES PUBLICAS	MANTA	TERCEL NIVEL	VIGENTE
00966	CIENCIAS DE LA COMUNICACIÓN MENCIÓN PERIODISMO	MANTA	TERCEL NIVEL	VIGENTE
11083	CIENCIAS DE LA COMUNICACIÓN MENCIÓN PUBLICIDAD Y	MANTA	TERCER NIVEL	VIGENTE
	MERCADOTECNIA	MANTA	TERCEL NIVEL	VIGENTE
00968	CIENCIAS DE LA EDUCACIÓN MENCIÓN CASTELLANO Y LITERATURA			
00969	CIENCIAS DE LA EDUCACIÓN MENCIÓN COMPUTACIÓN COMERCIO	MANTA	TERCEL NIVEL	VIGENTE
	Y ADMINISTRACION			
00971	CIENCIAS DE LA EDUCACIÓN MENCIÓN EDUCACIÓN ESPECIAL	MANTA	TERCER NIVEL	VIGENTE
04460	CIENCIAS DE LA EDUCACIÓN MENCIÓN EDUCACIÓN PARVULARIA	EL CARMEN	TERCER NIVEL	VIGENTE
00972	CIENCIAS DE LA EDUCACIÓN MENCIÓN EDUCACIÓN PARVULARIA	MANTA	TERCER NIVEL	VIGENTE
11105	CIENCIAS DE LA EDUCACIÓN MENCIÓN EDUCACIÓN PRIMARIA	BAHIA DE CARÁQUEZ	TERCER NIVEL	VIGENTE
00973	CIENCIAS DE LA EDUCACIÓN MENCIÓN EDUCACIÓN PRIMARIA	MANTA	TERCER NIVEL	VIGENTE
06080	CIENCIAS DE LA EDUCACIÓN MENCIÓN FÍSICO MATEMÁTICO	CHONE	TERCER NIVEL	VIGENTE
02516	CIENCIAS DE LA EDUCACIÓN MENCIÓN FÍSICO MATEMATICO	EL CARMEN	TERCER NIVEL	VIGENTE
00975	CIENCIAS DE LA EDUCACIÓN MENCIÓN FÍSICO MATEMÁTICO	MANTA	TERCER NIVEL	VIGENTE
11084	COMERCIO EXTERIOR Y NEGOCIOS INTERNACIONALES	MANTA	TERCER NIVEL	VIGENTE
11099	CONTABILIDAD Y AUDITORÍA	EL CARMEN	TERCER NIVEL	VIGENTE
00993	CONTABILIDAD Y AUDITORÍA	MANTA	TERCER NIVEL	VIGENTE
02345	DERECHO	MANTA	TERCER NIVEL	VIGENTE
00977	ECONOMÍA	MANTA	TERCER NIVEL	VIGENTE
11088	EDUCACIÓN FÍSICA DEPORTE Y RECREACIÓN	MANTA	TERCER NIVEL	VIGENTE
03510	ENFERMERÍA	CHONE	TERCER	VIGENTE



			NIVEL	
00984	ENFERMERÍA	MANTA	TERCER NIVEL	VIGENTE
02517	HOTELERÍA	MANTA	TERCER NIVEL	VIGENTE
01697	HOTELERÍA Y TURISMO	BAHIA DE CARAQUEZ	TERCER NIVEL	VIGENTE
02522	IDIOMA MENCION INGLES	EL CARMEN	TERCER NIVEL	VIGENTE
11092	IDIOMA MENCIÓN INGLÉS	MANTA	TERCER NIVEL	VIGENTE
12356	INGENIERÍA AGROINDUSTRIAL	MANTA	TERCER NIVEL	VIGENTE
06574	INGENIERÍA AGROPECUARIA	CHONE	TERCER NIVEL	VIGENTE
04458	INGENIERÍA AGROPECUARIA	EL CARMEN	TERCER NIVEL	VIGENTE
00962	INGENIERÍA AGROPECUARIA	MANTA	TERCER NIVEL	VIGENTE
00986	INGENIERÍA CIVIL	MANTA	TERCER NIVEL	VIGENTE
00987	INGENIERÍA ELECTRICA	MANTA	TERCER NIVEL	VIGENTE
11106	INGENIERÍA EN MARKETING	BAHÍA DE CARÁQUEZ	TERCER NIVEL	VIGENTE
11089	INGENIERÍA EN MARKETING	MANTA	TERCER NIVEL	VIGENTE
11091	INGENIERÍA EN MECÁNICA NAVAL	MANTA	TERCER NIVEL	VIGENTE
02890	INGENIERÍA EN RECURSOS NATURALES Y AMBIENTALES	MANTA	TERCER NIVEL	VIGENTE
06913	INGENIERÍA EN SISTEMA	CHONE	TERCER NIVEL	VIGENTE
11097	INGENIERÍA EN SISTEMA	EL CARMEN	TERCER NIVEL	VIGENTE
11085	INGENIERÍA EN SISTEMA	MANTA	TERCER NIVEL	VIGENTE
00988	INGENIERÍA INDUSTRIAL	MANTA	TERCER NIVEL	VIGENTE
00985	MEDICINA	MANTA	TERCER NIVEL	VIGENTE
00990	ODONTOLOGÍA	MANTA	TERCER NIVEL	VIGENTE
12742	PSICOLOGÍA CLÍNICA	MANTA	TERCER NIVEL	VIGENTE
11459	RSDIOLOGÍA E IMAGENOLOGÍA	MANTA	TERCER NIVEL	VIGENTE
11461	SECRETARIADO BILINGÜE	MANTA	TERCER NIVEL	VIGENTE
00958	SECRETARIADO EJECUTIVO	MANTA	TERCER NIVEL	VIGENTE
11460	TERAPIA DEL LENGUAJE	MANTA	TERCER NIVEL	VIGENTE
05626	TERAPIA OCUPACIONAL	MANTA	TERCER NIVEL	VIGENTE



00994	TRABAJO SOCIAL	MANTA	TERCER NIVEL	VIGENTE
11087	TURISMO	MANTA	TERCER NIVEL	VIGENTE

4.1. OBJETIVO ESTRATÉGICO INSTITUCIONAL Nro. UNO

Garantizar la accesibilidad a la educación sin discriminación a través de un proceso de admisión y nivelación.

4.1.1. ÁMBITO: ADMISIÓN

- Para el periodo lectivo 2012 se admitieron en el proceso de nivelación **2544** aspirantes.

INFORME SOBRE LA GESTIÓN ACADÉMICA Y ADMINISTRATIVA DEL DEPARTAMENTO DE ADMISIÓN Y NIVELACIÓN UNIVERSITARIA,

Durante los meses de enero y febrero del año 2012, se receptaron las pruebas de Aptitudes a los aspirantes para el periodo lectivo 2012-2013 en los Centros de Cómputo: Biblioteca, Ingeniería de Sistemas, Auditoría, Ingeniería Industrial, Secretariado Ejecutivo y Medicina (matriz) y extensiones de Bahía de Caráquez, Chone, El Carmen y Pedernales. Se obtuvo los siguientes resultados:

Carreras Matriz	Total Aspirantes Inscritos	Rindieron Prueba	Cupo Directo	Nivelación	No Admitidos
42 carreras profesionales	9759	7585	412	3108	4065

Extensión: El Carmen	Total Aspirantes Inscritos	Rindieron Prueba	Cupo Directo	Nivelación	No Admitidos
5 carreras profesionales	1077	772	4	373	395
Bahía de Caráquez					
6 Carreras profesionales	603	483	8	376	99
Chone	Aspirantes Inscritos	Rindieron Prueba	Cupo Directo	Nivelación	No Admitidos
8 Carreras profesionales	2976	1738	30	555	1153

Pedernales	Aspirantes Inscritos	Rindieron Prueba	Cupo Directo	Nivelación	No Admitidos
5 carreras profesionales	493	366	11	337	18

PROYECTO DE ACOMPAÑAMIENTO A FUTUROS BACHILLERES: Nivelación de conocimientos a estudiantes del tercero de bachillerato y graduados. Previo a un calendario estructurado y oficios enviados a los señores rectores del cantón Manta, se impartió talleres en área de Lengua y Matemática para fortalecer las pruebas de aptitudes relacionadas al razonamiento verbal y numérico. 2.263 estudiantes fueron capacitados, bajo la coordinación del Lic. Juan Manuel Macías.

Fecha	Nro. de Colegios	# de beneficiarios
Agosto – septiembre/12	19	2.263

Proyecto: Seguimiento Estudiantil coordinado con las Unidades Académicas. En primera instancia la Lic. Linda Franco, orientadora vocacional, realizó un seguimiento estudiantil a 57 bachilleres con problemas de comprensión lectora y matemática. Se aplicó ejercicios y test de aptitudes.

Fecha	Recursos utilizados	# estudiantes
3-XII-2012	Baterías de Aptitudes Diferenciales y Generales Badyg	22
1-X-2012	Test Aptitudes Forma 8	20
2-XI-2012	Test Aptitudes Forma 11	15

Indicador	Unidad de medida	Meta planificada	Meta alcanzada	Logro de la meta
Difusión de actividades de la oferta académica a través de catálogos y otros medios	Tiempo	Primer cuatrimestre	100%	100%

Indicador	Unidad de medida	Meta planificada	Meta alcanzada	Logro de la meta
Estudiantes inscritos al curso de nivelación.	Personas	1.400 inscritos	4749 inscritos en la ULEAM	100%

ESTUDIANTES MATRICULADOS EN EL 2012

- El número del total de matriculados es de **24.026 estudiantes**, inscritos en las diferentes carreras que oferta la ULEAM.

ESTUDIANTES MATRICULADOS					
PERIODO LECTIVO 2012					
Nº	EXTENSIÓN	CARRERA	H	M	TOTAL
1	Bahía Caráquez de	Administración de Empresas	37	64	101
2	Bahía Caráquez de	Ciencias de la Comunicación Mención Publicidad y Mercadotecnia	6	12	18
3	Bahía Caráquez de	Ciencias de la Educación Mención Castellano Y Literatura	22	48	70
4	Bahía Caráquez de	Ciencias de la Educación Mención Computación Comercio y Administración	21	30	51
5	Bahía Caráquez de	Ciencias de la Educación Mención Educación Parvularia	3	26	29
6	Bahía Caráquez de	Ciencias de la Educación Mención Educación Primaria	26	74	100
7	Bahía Caráquez de	Ciencias de la Educación Mención Físico Matemáticas	11	19	30
8	Bahía Caráquez de	Ciencias de la Educación Mención Ingles	27	55	82
9	Bahía Caráquez de	Contabilidad Y Auditoria	35	77	112
10	Bahía Caráquez de	Enfermería	27	60	87
11	Bahía Caráquez de	Fisioterapia	20	18	38
13	Bahía Caráquez de	Hotelería Turismo	40	34	74
14	Bahía Caráquez de	Ingeniería Agropecuaria Acuicola	12	5	17
15	Bahía Caráquez de	Ingeniería en Marketing	23	21	44
16	Bahía Caráquez de	Ingeniería en Sistemas	32	10	42
17	Bahía Caráquez de	Psicología Clínica	17	37	54

18	Bahía de Caráquez	Secretariado Ejecutivo	20	65	85
19	Bahía de Caráquez	Trabajo Social	14	22	36
20	Chone	Administración de Empresas	72	142	214
21	Chone	Ciencias de la Comunicación Mención Comunicación Organizacional	39	30	69
22	Chone	Ciencias de la Educación Mención Computación Comercio y Administración	77	172	249
23	Chone	Ciencias de la Educación Mención Educación Parvularia	18	121	139
24	Chone	Ciencias de la Educación Mención Educación Primaria	40	101	141
25	Chone	Ciencias de la Educación Mención Físico Matemáticas	38	28	66
26	Chone	Ciencias de la Educación Mención Gramática Castellana y Literatura	1	0	1
27	Chone	Ciencias de la Educación Mención Inglés	86	172	258
28	Chone	Contabilidad y Auditoria	40	94	134
29	Chone	Economía	3	2	5
30	Chone	Ciencias de la Educación Mención Educación Física Deportes y Recreación	76	34	110
31	Chone	Enfermería	168	50	218
32	Chone	Fisioterapia	40	47	87
33	Chone	Hotelería Turismo	2	5	7
34	Chone	Ingeniería Agropecuaria	106	57	163
35	Chone	Ingeniería Civil	87	28	115
36	Chone	Ingeniería Eléctrica	117	5	122
37	Chone	Ingeniería en Alimentos	86	47	133
38	Chone	Ingeniería en Marketing	11	48	59
39	Chone	Ingeniería en Sistemas	271	187	458
40	Chone	Nutrición y Dietética	44	84	128
41	Chone	Psicología Clínica	46	134	180
42	Chone	Secretariado Ejecutivo	8	142	150
43	Chone	Terapia del Lenguaje	95	35	130
44	El Carmen	Ciencias de la Educación Mención Castellano y Literatura	17	39	56
45	El Carmen	Ciencias de la Educación Mención Educación Física y Deportes	1	1	2
46	El Carmen	Ciencias de la Educación Mención Educación Parvularia	11	319	330
47	El Carmen	Ciencias de la Educación Mención Educación Primaria	82	199	281
48	El Carmen	Ciencias de la Educación Mención Físico Matemático	28	15	43
49	El Carmen	Idioma Mención Inglés	49	92	141
50	El Carmen	Contabilidad y Auditoria	153	318	471
51	El Carmen	Derecho	2	0	2
52	El Carmen	Enfermería	8	33	41
53	El Carmen	Ingeniería Agropecuaria	126	46	172
54	El Carmen	Ingeniería en Sistemas	143	95	238
55	El Carmen	Ingeniería Industrial	13	11	24
56	Pedernales	Administración de Empresas	29	41	70
57	Pedernales	Ciencias de la Comunicación Mención Periodismo	22	25	47
58	Pedernales	Ciencias de la Educación Mención Computación Comercio y Administración	15	21	36

59	Pedernales	Ciencias de la Educación Mención Educación Parvularia	30	86	116
60	Pedernales	Ciencias de la Educación Mención Educación Primaria	51	106	157
61	Pedernales	Ciencias de la Educación Mención Inglés	24	19	43
62	Pedernales	Contabilidad y Auditoria	16	28	44
63	Pedernales	Derecho	22	12	34
64	Pedernales	Enfermería	7	15	22
65	Pedernales	Hotelería y Turismo	61	32	93
66	Pedernales	Ingeniería Agropecuaria	79	12	91
67	Pedernales	Ingeniería Agropecuaria Acuicola	39	17	56
68	Pedernales	Ingeniería en Marketing	25	30	55
69	Pedernales	Secretariado Ejecutivo	12	36	48
70	Pedernales	Trabajo Social	12	28	40
71	Manta	Administración de Empresas	444	646	1090
72	Manta	Arquitectura	275	153	428
73	Manta	Biología Pesquera	226	58	284
74	Manta	Bioquímica en Actividades Pesqueras	103	71	174
75	Manta	Ciencias de la Comunicación Mención Comunicación Organizacional y Relaciones Publica	52	160	212
76	Manta	Ciencias de la Comunicación Mención Periodismo	101	160	260
77	Manta	Ciencias de la Comunicación Mención Publicidad y Mercadotecnia	107	67	174
78	Manta	Ciencias de la Educación Mención Castellano y Literatura	38	86	124
79	Manta	Ciencias de la Educación Mención Computación Comercio y Administración	58	111	169
80	Manta	Ciencias de la Educación Mención Cultura Estética	39	66	105
81	Manta	Ciencias de la Educación Mención Educación Especial	11	106	117
82	Manta	Ciencias de la Educación Mención Educación Parvularia	36	672	708
83	Manta	Ciencias de la Educación Mención Educación Básica	111	334	445
84	Manta	Ciencias de la Educación Mención Físico Matemático	44	32	76
85	Manta	Comercio Exterior y Negocios Internacionales	188	400	588
86	Manta	Contabilidad y Auditoria	400	773	1173
87	Manta	Derecho	553	426	979
88	Manta	Economía	254	240	494
90	Manta	Educación Física Deportes y Recreación Mención Docencia	168	36	204
92	Manta	Enfermería	128	467	595
93	Manta	Fisioterapia	54	27	81
94	Manta	Hotelería	104	202	306
95	Manta	Idiomas Mención Inglés	109	154	263
96	Manta	Ingeniería Agroindustrial	134	86	220
97	Manta	Ingeniería Agropecuaria	89	31	120
98	Manta	Ingeniería Civil	296	77	373
99	Manta	Ingeniería Eléctrica	323	6	329
100	Manta	Ingeniería en Alimentos	26	25	51
101	Manta	Ingeniería en Marketing	370	387	755
102	Manta	Ingeniería en Mecánica Naval	155	4	159
103	Manta	Ingeniería en Recursos Naturales Y Ambientales	143	90	233

104	Manta	Ingeniería en Sistemas	545	228	773
105	Manta	Ingeniería Industrial	322	138	460
106	Manta	Laboratorio Clínico	83	107	190
107	Manta	Medicina	910	810	1720
108	Manta	Nutrición y Dietética	5	31	36
109	Manta	Odontología	145	221	365
110	Manta	Psicología Clínica	162	400	562
112	Manta	Radiología E imagenología	96	29	125
113	Manta	Secretariado Bilingüe	2	102	104
114	Manta	Secretariado Ejecutivo	10	222	232
115	Manta	Servicios Gerenciales	50	173	223
116	Manta	Tecnología en Construcción Civil	12	4	16
117	Manta	Terapia del Lenguaje	2	14	16
118	Manta	Terapia Ocupacional	71	54	125
119	Manta	Trabajo Social	67	350	417
120	Manta	Turismo	85	125	210
		Total	10747	13279	24026

Fuente: Secretaría General/ Ing. Joffre Cedeño– vía email 21/01/2013

4.2 OBJETIVO ESTRATÉGICO INSTITUCIONAL Nro. DOS

Formar profesionales competentes, con orientación adecuada para la búsqueda de las soluciones a los problemas del cantón Manta, de la provincia de Manabí y el país, procurando dotarlos de un conocimiento integral en los aspectos personales y profesionales.

4.2.1 ÁMBITO: GRADUADOS

- En 2012 se incorporaron 2214 egresados de las diferentes carreras tanto de la matriz como de sus extensiones.

NÚMERO DE GRADUADOS DE LA ULEAM EN EL AÑO 2012			
TITULO	SEDE	HOMBRES	MUJERES
Ingeniero Comercial	Chone	12	36
Ingeniero Comercial	El Carmen	0	0
Ingeniero Comercial	Bahía	4	14
Ingeniero Comercial	Manta	34	53
Ingeniero Comercial	Pedernales	0	0
Arquitecto	Manta		
Biólogo Pesquero	Manta	30	10
Bioquímico en Actividades Pesqueras	Manta	0	0
Licenciado en Ciencias de la Comunicación Mención Comunicación Organizacional	Chone	0	0
Licenciado en Ciencias de la Comunicación	Manta	3	20

Mención Comunicación Organizacional y Relaciones PÚblicas			
Licenciado en Ciencias de la Comunicación Mención Periodismo	Chone	0	1
Licenciado en Ciencias de la Comunicación Mención Periodismo	El Carmen	0	1
Licenciado en Ciencias de la Comunicación Mención Periodismo	Bahía	0	1
Licenciado en Ciencias de la Comunicación Mención Periodismo	Manta	18	15
Licenciado en Ciencias de la Comunicación Mención Publicidad y Mercadotecnia	Bahía	0	0
Licenciado en Ciencias de la Comunicación Mención Publicidad y Mercadotecnia	Manta	13	5
Licenciado en Ciencias de la Educación Mención Castellano y Literatura	El Carmen	0	2
Licenciado en Ciencias de la Educación Mención Castellano y Literatura	Manta	4	11
Licenciado en Ciencias de la Educación Mención Ciencias Naturales y Educación Ambiental	El Carmen	1	1
Licenciado en Ciencias de la Educación Mención Ciencias Naturales y Educación Ambiental	Chone	3	41
Licenciado en Ciencias de la Educación Mención Computación Comercio y Administración	Chone	0	0
Licenciado en Ciencias de la Educación Mención Computación Comercio y Administración.	El Carmen	0	0
Licenciado en Ciencias de la Educación Mención Computación Comercio y Administración	Bahía	0	0
Licenciado en Ciencias de la Educación Mención Computación Comercio y Administración	Manta	12	22
Licenciado en Ciencias de la Educación Mención Computación Comercio y Administración	Pedernales	0	0
Licenciado en Ciencias de la Educación Mención Cultura Estética	Manta	0	0
Licenciado en Cultura Física y Deportes	Manta	0	0
Licenciado en Ciencias de la Educación Mención Educación Básica	Manta	6	38
Licenciado en Ciencias de la Educación Mención Educación Especial	Manta	1	6
Licenciado en Ciencias de la Educación Mención Cultura Física y Deportes	El Carmen	10	5
Licenciado en Ciencias de la Educación Mención Educación Parvularia	Chone	2	49
Licenciado en Ciencias de la Educación Mención Educación Parvularia	Bahía	1	23
Licenciado en Ciencias de la Educación Mención Educación Parvularia	Manta	4	89
Licenciado en Ciencias de la Educación Mención Educación Parvularia	Pedernales	0	0
Licenciado en Ciencias de la Educación Mención Educación Parvularia	El Carmen	0	47
Licenciado en Ciencias de la Educación Mención Educación Primaria	Chone	18	80
Licenciado en Ciencias de la Educación Mención	El Carmen	4	20

Educación Primaria			
Licenciado en Ciencias de la Educación Mención Educación Primaria	Bahía	11	1
Licenciado en Ciencias de la Educación Mención Educación Primaria	Pedernales	0	0
Licenciado en Ciencias de la Educación Mención Físico Matemáticas	Chone	1	0
Licenciado en Ciencias de la Educación Mención Físico Matemáticas	El Carmen	0	0
Licenciado en Ciencias de la Educación Mención Físico Matemáticas	Manta	4	3
Licenciado en Ciencias de la Educación Mención Gramática Castellano y Literatura	Chone	0	0
Licenciado en Ciencias de la Educación Mención Historia y Geografía	Manta	0	0
Licenciado en Ciencias de la Educación Mención Inglés	Chone	0	2
Licenciado en Ciencias de la Educación Mención Inglés	Bahía	0	0
Licenciado en Ciencias de la Educación Mención Pedagogía	Manta	1	3
Licenciado en Ciencias de la Educación Mención Psicopedagogía y Técnicas de la Enseñanza	Manta	1	0
Ingeniero en Comercio Exterior y Negocios Internacionales	Manta	3	14
Ingeniero en Contabilidad y Auditoría	Chone	0	4
Ingeniero en Contabilidad y Auditoría	El Carmen	19	66
Ingeniero en Contabilidad y Auditoría	Bahía	1	2
Ingeniero en Contabilidad y Auditoría	Manta	27	96
Ingeniero en Contabilidad y Auditoría	Pedernales	0	0
Abogado de los Juzgados y Tribunales de la República	El Carmen	0	0
Abogado de los Juzgados y Tribunales de la República	Bahía	0	0
Abogado de los Juzgados y Tribunales de la República	Manta	148	117
Abogado de los Juzgados y Tribunales de la República	Pedernales	0	0
Economista	Chone	7	43
Economista	Manta	2	2
Licenciado en Educación Física Deportes y Recreación Mención Entrenamiento Deportivo, Licenciado en Educación Física Deportes y Recreación Mención Docencia	Manta	11	7
Licenciado en Educación Física Deportes y Recreación Mención Docencia	Chone	0	0
Licenciado en Ciencias de la Enfermería	Chone	11	0
Licenciado en Ciencias de la Enfermería	El Carmen	0	0
Licenciado en Ciencias de la Enfermería	Bahía	0	0
Licenciado en Ciencias de la Enfermería	Manta	24	97
Licenciado en Ciencias de la Enfermería	Pedernales	0	0

Licenciado en Áreas de la Salud Mención Fisioterapia	Chone	0	0
Licenciado en Áreas de la Salud Mención Fisioterapia	Bahía	0	0
Licenciado en Áreas de la Salud Menciona Fisioterapia	Manta	7	15
Ingeniero en Administración de Empresas Hoteleras	Manta	2	9
Licenciado en Administración Turística y Hotelera	Chone	0	2
Licenciado en Administración Turística y Hotelera	El Carmen	0	0
Ingeniero en Administración de Empresas Turísticas, Ingeniero en Administración de Empresas Hoteleras	Bahía	0	1
Ingeniero en Administración de Empresas Hoteleras	Pedernales	0	0
Licenciado en Idiomas Mención Inglés	El Carmen	0	0
Licenciado en Idiomas Mención Inglés	Manta	0	0
Ingeniero Agroindustrial	Manta	3	1
Ingeniero Agropecuario	Chone	0	0
Ingeniero Agropecuario	El Carmen	10	5
Ingeniero Agropecuario	Manta	6	0
Ingeniero Agropecuario	Pedernales	0	0
Ingeniero Agropecuario Acuícola	Bahía	0	0
Ingeniero Agropecuario Acuícola	Pedernales	0	0
Ingeniero Civil	Chone	33	8
Ingeniero Civil	Manta	10	0
Ingeniero Eléctrico	Chone	0	0
Ingeniero Eléctrico	Manta	0	0
Ingeniero en Alimentos	Chone	20	16
Ingeniero en Alimentos	Manta	4	8
Ingeniero en Marketing	Chone	0	0
Ingeniero en Marketing	Bahía	15	15
Ingeniero en Marketing	Manta	6	17
Ingeniero en Marketing	Pedernales	0	0
Ingeniero en Mecánica Naval	Manta	2	0
Ingeniero en Recursos Naturales y Ambientales	Manta	0	0
Ingeniero en Sistemas	Chone	31	8
Ingeniero en Sistemas	El Carmen	46	58
Ingeniero en Sistemas	Bahía	0	0
Ingeniero en Sistemas	Manta	33	25
Ingeniero Industrial	El Carmen	0	0
Ingeniero Industrial	Manta	0	0
Licenciado en Áreas de la Salud Mención Laboratorio Clínico	Manta	12	31
Médico Cirujano	Manta	51	71
Licenciado en Áreas de la Salud Mención Nutrición y Dietética	Chone	0	0
Licenciado en Áreas de la Salud Mención Nutrición y Dietética	Manta	4	16

Odontólogo	Manta	11	23
Psicólogo Clínico, Psicólogo Organizacional	Manta	0	0
Psicólogo Clínico	Chone	0	0
Psicólogo Clínico	Bahía	0	0
Licenciado en Áreas de la Salud Mención Radiología e imagenología	Manta	1	0
Licenciado en Secretariado Bilingüe	Manta	0	22
Licenciado en Secretariado Ejecutivo	Chone	0	0
Licenciado en Secretariado Ejecutivo	El Carmen	0	0
Licenciado en Secretariado Ejecutivo	Bahía	0	0
Licenciado en Secretariado Ejecutivo	Manta	0	36
Licenciado en Secretariado Ejecutivo	Pedernales	0	0
Licenciado en Servicios Gerenciales	Manta	0	0
Licenciado en Áreas de la Salud Mención Terapia de Lenguaje	Manta	1	3
Licenciado en Áreas de la Salud Mención Terapia Ocupacional	Manta	0	2
Licenciado en Trabajo Social	Bahía	0	0
Licenciado en Trabajo Social	Manta		
Licenciado en Trabajo Social	Pedernales	0	0
Ingeniero en Administración De Empresas Turísticas	Manta	5	11
TOTALES		764	1450

Fuente: Secretaría General/ Lic. Alexandra Bailón– vía email 31/01/2013

Indicador	Unidad de medida	Meta planificada	Meta alcanzada	Logro de la meta
Número de graduados entre los 18 meses, después de su egreso	Personas	2.000 graduados	2.214	100%

En cumplimiento a la LOES Art. 142.- Sistema de seguimiento a graduados.- Se ha instrumentado un sistema de seguimiento a graduados, que será aplicado en un repositorio digital a fin de contar con el observatorio laboral de los graduados por carrera acorde a la demanda social.

Indicador	Unidad de medida	Meta planificada	Meta alcanzada	Logro de la meta
Instrumento para el seguimiento a	Tiempo	Tercer cuatrimestre	80%	80%

graduados elaborado				
---------------------	--	--	--	--

4.2.2 ÁMBITO: CURRÍCULO

LOES Art. 99.- La autoevaluación.- Con el propósito de desarrollar un sistema integral de autoevaluación de los estándares de calidad de las carreras se contrató los servicios profesionales del **Economista Alcides Aranda**, quien direccionó a través de su asesoría, el proceso de autoevaluación de las carreras tanto de la matriz como de las extensiones.

Para tal efecto, se desarrollaron 17 de talleres institucionales de información y socialización de resultados, lo que ha permitido determinar de manera general la situación actual del currículo de las diferentes carreras de la ULEAM y sus extensiones; esta información será el insumo principal que servirá para el plan de mejoras de cada carrera.

Indicador	Unidad de medida	Meta planificada	Meta alcanzada	Logro de la meta
Reuniones de trabajo para socializar la matriz de monitoreo (software) con indicadores	Porcentaje	100%	100%	100%

Se concluye que el 100% de las carreras que oferta la universidad conocen el manejo de las matrices para la autoevaluación.

A efectos de continuar con este proceso, las principales autoridades universitarias apoyan a las Facultades: Ciencias Informáticas y Ciencias Económicas con la contratación de la asesoría técnica del PhdC. Rafael Tejeda Díaz, Profesor investigador de la Universidad de Holguín “Oscar Lucero Moya” de Cuba, cuyo producto final fue la reestructuración del diseño meso y micro curricular, que incluye los procesos básicos de estas carreras, perfil de egreso, competencias específicas, básicas y transversales, sistemas de conocimientos y la estructura de un nuevo

formato del silabo; informe que fue presentado al Consejo Académico de la Institución para conocimiento, análisis y a la vez solicitar se emita un pronunciamiento en relación a la aplicación del nuevo Rediseño Curricular de cada Unidad académica.

Este trabajo se lo realizó entre los meses de junio, julio y agosto y noviembre y diciembre de 2012.

A efectos de continuar en la instauración del sistema de créditos, en el presente año el 90% de las carreras se alinean a este régimen de estudios.

Indicador	Unidad de medida	Meta planificada	Meta alcanzada	Logro de la meta
Carreras con aplicación del sistema de créditos	Porcentaje	50% de las carreras	90%	100%

4.2.3 ÁMBITO: BIBLIOTECA

La biblioteca universitaria brindó atención a 10.302 estudiantes en las diferentes áreas y servicios.

Se implementó el repositorio institucional de tesis de grado, con el propósito de precautelar la ética entre los egresados de la ULEAM.

Así mismo se capacitó en manejo de bibliotecas virtuales implementadas en las diferentes facultades y departamentos a 40 funcionarios, tanto del área docente como del área administrativa.

La adquisición bibliográfica se la realizó en base a los requerimientos de las carreras de la ULEAM.

ADQUISICIÓN DE BIBLIOGRAFÍAS EN LA BIBLIOTECA GENERAL DE LA ULEAM AÑO 2012				
TÍTULO	AUTOR	Nº EJEMPLAR	VOLUMEN	ÁREA DEL CONOCIMIENTO
Fútbol las reglas de juego para todos	Binda Ernesto Ángel	1		Deportes
Las técnicas de atletismo, manual práctico de	Campos Granell José	1		Deportes

enseñanza				
Actividades de animación para la tercera edad	Choque Stella	1		Deportes
La guía de nutrición deportiva	Clark Nancy	1		Nutrición
Manual de Polimetría	Cometti Gilles	1		Deportes
Vademécum de Protocolo y Ceremonial Deportivo, Las Organizaciones De Los Distintos Eventos Deportivos	Fernández Vásquez Jorge	1		Deportes
Resistencia y entrenamiento una alternativa practica	García-Verdugo Delmas Mariano	1		Deportes
Test y pruebas físicas	George James D. / Fisher A.	1		Deportes
Pruebas de aptitud física	Martínez López Emilio	1		Deportes
Ritmo y expresión corporal mediante coreografía	Martínez López Emilio	1		Deportes
Marketing deportivo	Mullin Bernard J.	1		Deportes
La planificación estratégica en las organizaciones deportivas	Paris Roche Fernando	1		Deportes
El entrenamiento del futbolista, resistencia, fuerza, velocidad	Soares José	1		Deportes
Teoría y metodología del entrenamiento deportivo	Verkhosansky Yuri	1		Deportes
Todo sobre el método pliomérico, medios y métodos para el entrenamiento y la mejora de la fuerza explosiva	Verkhosansky Yuri	1		Deportes
Gestión y administración de organizaciones deportivas	Acosta Hernández Rubén	1		Deportes
Stretching y movilidad	Anrich Christoph	1		Deportes

Fisiología del ejercicio físico y del entrenamiento	Barbany J. R.	1		Deportes
Fútbol infantil	Benedek Endre	1		Deportes
Manual didáctico de reglas de fútbol	Clavellinas Delgado Rafael	1		Deportes
Dirección y entrenamiento de equipos de fútbol	Cook Malcolm	1		Deportes
250 actividades socio motrices de fútbol y futbol sala	García Ocaña Francisco	1		Deportes
Movilidad y flexibilidad método practico de estiramientos	Klee Andreas / Wiemann Klaus	1		Deportes
Ejercicios de motricidad y memoria para personas mayores	Pont Geis Pilar / Carroggio Rubi Maite	1		Deportes
Metodología y de técnicas atletismo	Rius Sant Joan	1		Deportes
Fisiología, entrenamiento y medicina del baloncesto	Terrados Cepeda Nicolás	1		Deportes
Planificación y organización del entrenamiento deportivo	Vasconcelos Raposo A.	1		Deportes
Voleibol, entrenamiento por fases	Alcaraz Aleix Jorge	1		Deportes
1000 ejercicios y juegos de gimnasia rítmica deportiva	Barta Peregot Anna	1		Deportes
Biomecánica deportiva manual para la mejora del rendimiento humano	Blazevich Anthony	1		Deportes
Coreografía, método básico de creación de movimiento	Cerny Minton Sandra	1		Deportes
Manual de aerobic y step	Fernández González	1		Deportes

	Iraima			
Danza, acondicionamiento físico	Franklin Eric	1		Deportes
Esfuerzo físico y entrenamiento en niños y jóvenes	Frohner Gudrun	1		Deportes
101 ejercicios defensivos de baloncesto	Karl George	1		Deportes
1000 ejercicios y juegos aplicados a las actividades corporales de expresión	Mateu Serra Merce	1	2	Deportes
1000 ejercicios y juegos aplicados a las actividades corporales de expresión	Mateu Serra Merce	1	1	Deportes
La preparación integral en el voleibol, 100 ejercicios y juegos	Moras Gerard	1	3	Deportes
La preparación integral en el voleibol, 100 ejercicios y juegos	Moras Gerard	1	2	Deportes
La preparación integral en el voleibol, 100 ejercicios y juegos	Moras Gerard	1	1	Deportes
1001 ejercicios y juegos de calentamiento	Serrabona Mas Manuel	1		Deportes
Entrenamiento total	Weineck Jurgen	1		Deportes
Gimnasia, juego y deportes para mayores	Baur Robert / Egeler Robert	1		Deportes
El masaje deportivo	Biriukov Anatolik Andreewicz	1		Deportes
Anatomía aplicada a la actividad física y deportiva	Lloret Riera Mario	1		Deportes
Natación, técnica, entrenamiento y competición	Maglischo Ernest W.	1		Deportes
Juegos cooperativos y educación física	Omeñaca Cilla Raúl	1		Deportes

La preparación física	Platonov Vladimir N.	1		Deportes
Fisioterapia del aparato locomotor	Reichel Hilde-Sabine	1		Fisioterapia
Manual profesional de masaje	Vázquez Gallego Jesús	1		Deportes
Tratado de natación, del perfeccionamiento al alto rendimiento	Cancela Carral José María	1		Deportes
Evaluación fisiológica del deportista	Dominick Joseph R.	1		Deportes
Natación para todos, una guía para nadar mejor de lo que nunca había imaginado	Laughlin Terry	1		Deportes
El entrenamiento físico del jugador de tenis, fisiología, entrenamiento, programación, sesiones	Le DeufHerve	1		Deportes
Juegos predeportivos en grupo	Loscher Arndt	1		Deportes
Tratado de natación, de la iniciación al perfeccionamiento	Pariente Baglietto Sonia	1		Deportes
Juegos motores para primaria de 10 a 12 años	Sánchez Rodríguez José	1	3	Deportes
Juegos motores para primaria de 8 a 10 años	Sánchez Rodríguez José	1	2	Deportes
Juegos motores para primaria de 6 a 8 años	Sánchez Rodríguez José	1	1	Deportes
Gimnasia para la osteoporosis	Schmidt Mía	1		Deportes
La anatomía deportiva	Weineck Jurgen	1		Deportes
Axxis: arquitectura, diseño &decoración	Fries Ana María	1	21	Arquitectura
Guía nacional de tributación en el desarrollo del país: seguro social, ley de compañías,	Gnt	1		Tributación

código del trabajo, código orgánico tributario				
TOTAL		63	36	

FUENTE: DIBSE

Indicador	Unidad de medida	Meta planificada	Meta alcanzada	Logro de la meta
Adquisiciones bibliográficas	Porcentajes	50% de incremento bibliográfico	30% en el incremento de bibliográfica	60% sobre lo planificado.

Indicador	Unidad de medida	Meta planificada	Meta alcanzada	Logro de la meta
Repositorio institucional instalado	Porcentaje	100% de tesis ingresadas	100%	100%

Indicador	Unidad de medida	Meta planificada	Meta alcanzada	Logro de la meta
Facultades suscritas a bibliotecas virtuales	Porcentaje	50% de Facultades	75% de Facultades	100%

BIBLIOTECA ESPECIALIZADA

CARRERA: INGENIERÍA ELÉCTRICA

Se dotó a la Escuela de Ingeniería Eléctrica de 534 textos de especialización adicionales a los existentes en la Biblioteca

4.3 OBJETIVO ESTRATÉGICO INSTITUCIONAL Nro. TRES

Fortalecer mediante la capacitación permanente, la eficiencia y la eficacia del personal docente, administrativo y de servicio, que permita lograr una educación y servicios de calidad.

4.3.1 ÁMBITO: DESARROLLO DOCENTE/CAPACITACIÓN

LOES Art. 156.- Capacitación y perfeccionamiento permanente de los profesores o profesoras e investigadores o investigadoras.- Con el propósito de garantizar la capacitación y perfeccionamiento permanente, se apoyó financieramente a 115 catedráticos para su participación en cursos, congresos, seminarios de capacitación y actualización.

REGISTRO DE CAPACITACIONES NACIONALES E INTERNACIONALES DOCENTES, PERSONAL ADMINISTRATIVO Y REPRESENTANTES H.C.U								
NÚMERO DE DOCENTES CAPACITADOS			NÚMERO DE PERSONAL ADMINISTRATIVO CAPACITADO			NÚMERO DE REPRESENTANTES ESTUDIANTILES AL H.C.U CAPACITADOS		
Nacional	Internacional	Total	Nacional	Internacional	Total	Nacional	Internacional	Total
98	17	115	27	1	28	0	3	3

Fuente: Departamento de Talento Humano

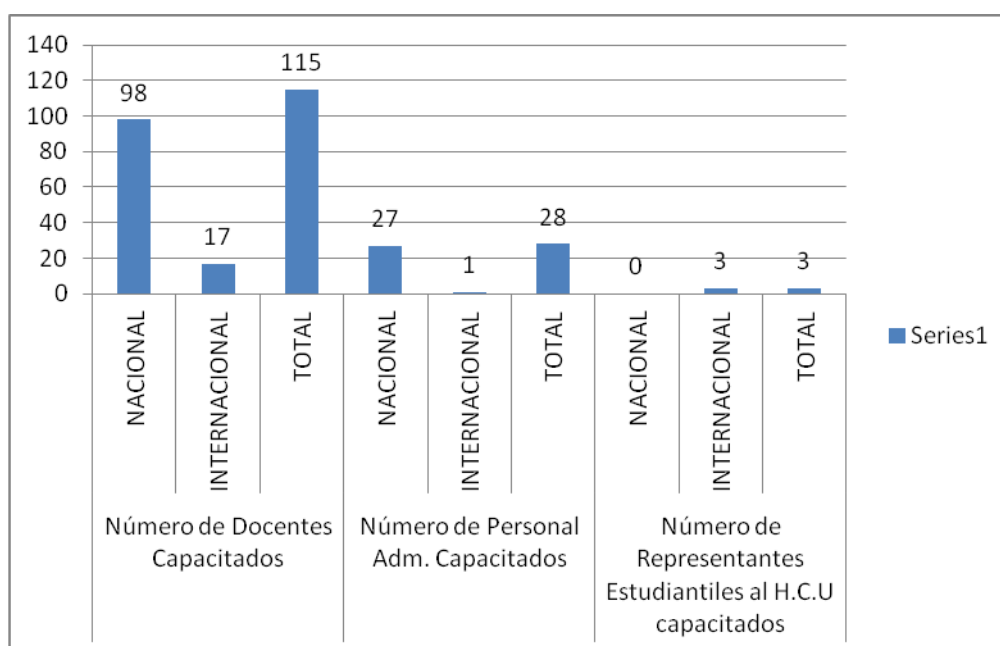

4.4. OBJETIVO ESTRATÉGICO INSTITUCIONAL N° CUATRO

Dotar de equipamiento integral que permita mejorar el proceso enseñanza-aprendizaje de las distintas unidades académicas.

Con el propósito de propiciar condiciones adecuadas para el desarrollo de los procesos académicos y administrativos al interior de las Facultades y Carreras se ha implementado equipos (audiovisuales, proyectores y aires acondicionados) a las siguientes áreas tanto académicas como administrativas:

ÁREAS ADMINISTRATIVAS BENEFICIADAS CON EQUIPAMIENTO AÑO 2012

Nº	FACULTADES / ESCUELAS / EXTENSIONES
1	Arquitectura
2	Ciencias Administrativas
3	Ciencias Agropecuarias
4	Ciencias de la Comunicación
5	Ciencias de la Educación
6	Ciencias Económicas
7	Ciencias Médicas
8	Contabilidad Pública y Auditoría
9	Educación Física, Deportes y Recreación
10	Enfermería
11	Especialidades Tecnológicas en Áreas de la Salud
12	Gestión, Desarrollo y Secretariado Ejecutivo
13	Hotelería y Turismo
14	Ingeniería
15	Ingeniería Industrial
16	Jurisprudencia
17	Escuela de Ingeniería Eléctrica
18	Escuela de Marketing
19	Escuela de Psicología
20	Extensión Bahía
21	Extensión Chone
22	Extensión Chone - Paralelo Tosagua
23	Extensión El Carmen
24	Extensión Pedernales

FUENTE: Reporte Activos Fijos - Dep. de Control de Bienes

**AULAS BENEFICIADAS CON EQUIPAMIENTO
AÑO 2012**

Nº	FACULTAD/ ESCUELA/EXTENSIÓN
1	Arquitectura
2	Ciencias Administrativas
3	Ciencias Agropecuarias
4	Ciencias de la Comunicación
5	Ciencias de la Educación
6	Ciencias Económicas
7	Ciencias Médicas
8	Comercio Exterior
9	Contabilidad Pública y Auditoría
10	Gestión, Desarrollo y Secretariado Ejecutivo
11	Hotelería y Turismo
12	Idiomas
13	Ingeniería
14	Mecánica Naval
15	Odontología
16	Escuela de Ingeniería Eléctrica
17	Escuela de Marketing
18	Escuela de Psicología
19	Extensión Bahía
20	Extensión Chone
21	Extensión Chone - Paralelo Tosagua
22	Extensión El Carmen
23	Extensión Pedernales

FUENTE: Reporte Activos Fijos - Dep. de Control de Bienes

**ÁREAS DE INVESTIGACIÓN BENEFICIADAS
CON EQUIPAMIENTO
AÑO 2012**

Nº	FACULTAD/ ESCUELA/EXTENSIÓN
1	Arquitectura
2	Ciencias de la Educación
3	Gestión, Desarrollo y Secretariado Ejecutivo
4	Escuela de Marketing
5	Escuela de Psicología
6	Extensión Pedernales

FUENTE: Reporte Activos Fijos - Dep. de Control de Bienes

**ÁREAS DE PROFESORES BENEFICIADAS CON
EQUIPAMIENTO
AÑO 2012**

Nº	FACULTAD/ ESCUELA/EXTENSIÓN
1	Arquitectura
2	Ciencias Administrativas
3	Ciencias Agropecuarias
4	Ciencias de la Educación
5	Ciencias Económicas
6	Ciencias Informáticas
7	Ciencias Médicas
8	Comercio Exterior
9	Contabilidad Pública y Auditoría
10	Especialidades Tecnológicas en Áreas de la Salud
11	Gestión, Desarrollo y Secretariado Ejecutivo
12	Idiomas
13	Escuela de Psicología
14	Extensión Bahía
15	Extensión Chone - Paralelo Tosagua
16	Extensión El Carmen
17	Extensión Pedernales

FUENTE: Reporte Activos Fijos - Dep. de Control de Bienes.

**AUDITORIOS DE FACULTADES EQUIPADOS
AÑO 2012**

Nº	FACULTAD/ ESCUELA/EXTENSIÓN
1	Arquitectura
2	Ciencias Administrativas
3	Ciencias de la Educación
4	Ciencias Médicas
5	Hotelería y Turismo
6	Extensión Bahía
7	Extensión Chone
8	Extensión Chone - Paralelo Tosagua
9	Extensión El Carmen
10	Extensión Pedernales

FUENTE: Reporte Activos Fijos - Dep. de Control de Bienes

**ASOCIACIONES ESTUDIANTILES BENEFICIADAS CON
EQUIPAMIENTO
AÑO 2012**

Nº	FACULTAD/ ESCUELA/EXTENSIÓN
1	Arquitectura
2	Ciencias Administrativas
3	Ciencias Agropecuarias
4	Ciencias de la Comunicación
5	Ciencias de la Educación
6	Ciencias del Mar
7	Ciencias Económicas
8	Ciencias Médicas
9	Especialidades Tecnológicas en Áreas de la Salud
10	Odontología
11	Escuela de Marketing
12	Escuela de Psicología
13	Extensión Bahía

FUENTE: Reporte Activos Fijos - Dep. de Control de Bienes

**ÁREAS PARA EL TRABAJO ACADÉMICO DE LAS
FACULTADES BENEFICIADAS CON EQUIPAMIENTO
AÑO 2012**

Nº	FACULTAD/ ESCUELA/EXTENSIÓN
1	Arquitectura
2	Ciencias Administrativas
3	Ciencias de la Educación
4	Ciencias Económicas
5	Ciencias Médicas
6	Enfermería
7	Gestión, Desarrollo y Secretariado Ejecutivo
8	Hotelería y Turismo
9	Idiomas
10	Escuela de Marketing
11	Escuela de Psicología
12	Extensión Chone
13	Extensión Chone - Paralelo Tosagua
14	Extensión El Carmen
15	Extensión Pedernales

FUENTE: Reporte Activos Fijos - Dep. de Control de Bienes

FORTALECIMIENTO DEL EQUIPAMIENTO DE LOS CENTROS DE CÓMPUTO

AÑO 2012

Nº	FACULTAD/ ESCUELA/EXTENSIÓN
1	Arquitectura
2	Ciencias Administrativas
3	Ciencias Agropecuarias
4	Ciencias de la Comunicación
5	Ciencias de la Educación
6	Ciencias del Mar
7	Ciencias Económicas
8	Ciencias Informáticas
9	Comercio Exterior
10	Contabilidad Pública y Auditoría
11	Enfermería
12	Especialidades Tecnológicas en Áreas de la Salud
13	Gestión, Desarrollo y Secretariado Ejecutivo
14	Idiomas
15	Ingeniería
16	Escuela de Psicología
17	Extensión Bahía
18	Extensión Chone
19	Extensión Chone - Paralelo Tosagua
20	Extensión El Carmen
21	Extensión Pedernales

FUENTE: Reporte Activos Fijos - Dep. de Control de Bienes

BIBLIOTECAS BENEFICIADAS CON EQUIPAMIENTO

AÑO 2012

Nº	FACULTAD/ ESCUELA/EXTENSIÓN
1	Arquitectura
2	Ciencias de la Educación
3	Ciencias del Mar
4	Contabilidad Pública y Auditoría
5	Enfermería
6	Extensión Bahía
7	Extensión Chone
8	Extensión El Carmen
9	Extensión Pedernales

FUENTE: Reporte Activos Fijos - Dep. de Control de Bienes

**EQUIPAMIENTO DE LABORATORIOS ESPECIALIZADOS
AÑO 2012**

Nº	FACULTAD/ ESCUELA/EXTENSIÓN	LABORATORIO DE:
1	Arquitectura	
2	Ciencias de la Educación	
3	Ciencias del Mar	*Biología Química *
4	Ciencias Médicas	* Anatómico
5	Enfermería	
6	Especialidades Tecnológicas en Áreas de la Salud	*Dietética y Nutrición *Prácticas Docentes *Terapia Lenguaje *Terapia Física *Radiología *Terapia Ocupacional
7	Ingeniería Eléctrica	Readecuación del laboratorio de controles industriales Readecuación y modernización del laboratorio de sistemas de potencia
8	Gestión, Desarrollo y Secretariado Ejecutivo	
9	Hotelería y Turismo	
10	Ingeniería Industrial	
11	Mecánica Naval	*Motores *Herramientas *Refrigeración
12	Odontología	
13	Extensión Bahía	
14	Extensión Chone - Paralelo Tosagua	
15	Extensión El Carmen	
16	Extensión Pedernales	

FUENTE: Reporte Activos Fijos - Dep. de Control de Bienes

AMPLIACIÓN DE LA CONECTIVIDAD E IMPLEMENTACIÓN DE SOFTWARE

Ampliación del ancho de banda de 24 Mbps a 90 Mbps y suspensión del servicio de internet individual en las extensiones de Chone, El Carmen, Bahía, Tosagua y Pedernales. Con esta innovación se implementaron túneles de datos para las extensiones para tener el control total del servicio de Internet para la Institución e integrar la solución. Este cambio se lo realizó a partir del mes de agosto del 2012.

Adicionalmente, se incrementó el servicio de internet para la Oficina de Turismo en el malecón escénico y un túnel de datos con el Banco del Pacífico para la recaudación de los valores de matrícula.

Campus	Ancho de banda
INTERNET ULEAM	90 Mbps
TÚNEL DE DATOS BCO. PACÍFICO	512 Kbps
TÚNEL EL CARMEN	7 Mbps
INTERNET MALECÓN ESCÉNICO	512 Kbps
TÚNEL CHONE	7 Mbps
TÚNEL TOSAGUA	5 Mbps
TÚNEL PEDERNALES	6 Mbps
TÚNEL BAHÍA DE CARÁQUEZ	6 Mbps

DISTRIBUCIÓN ANCHO DE BANDA ULEAM

FACULTAD	AREA	ANCHO DE BANDA en Kbps
Informática	Administrativa	512
	Laboratorios	4096
	Estudiantes y profesores	1024
	WIFI	1024
		6656
Comunicación	Administrativa	512
	Laboratorios	1024
	Estudiantes y profesores	512
	WIFI	1024
		3072
Enfermería	Administrativa	128
	Laboratorios	0

	Estudiantes y profesores	512
	WIFI	1024
		1664
Medicina	Administrativa	512
	Laboratorios	2048
	Estudiantes y profesores	512
	WIFI	1024
		4096
Tecnología Médica	Administrativa	256
	Laboratorios	0
	Estudiantes y profesores	512
	WIFI	1024
		1792
Arquitectura	Administrativa	512
	Laboratorios	1024
	Estudiantes y profesores	512
	WIFI	1024
		3072
Jurisprudencia	Administrativa	256
	Laboratorios	1024
	Estudiantes y profesores	512
	WIFI	1024
		2816
Ingeniería Civil	Administrativa	128
	Laboratorios	512
	Estudiantes y profesores	128
	WIFI	1024
		1792
Ingeniería Eléctrica	Administrativa	128
	Laboratorios	512
	Estudiantes y profesores	128
	WIFI	1024
		1792
Ingeniería Industrial	Administrativa	512
	Laboratorios	1024
	Estudiantes y profesores	512
	WIFI	1024
		3072
Agropecuaria	Administrativa	128
	Laboratorios	512
	Estudiantes y profesores	512
	WIFI	1024
		2176
Auditoria	Administrativa	512
	Laboratorios	1024

	Estudiantes y profesores	512
	WIFI	1024
		3072
Ciencias del Mar	Administrativa	128
	Laboratorios	512
	Estudiantes y profesores	512
	WIFI	1024
		2176
Mecánica Naval	Administrativa	128
	Laboratorios	512
	Estudiantes y profesores	512
	WIFI	1024
		2176
Educación Física	Administrativa	128
	Laboratorios	512
	Estudiantes y profesores	512
	WIFI	1024
		2176
Odontología	Administrativa	512
	Laboratorios	1024
	Estudiantes y profesores	512
	WIFI	1024
		3072
Administración de Empresas	Administrativa	512
	Laboratorios	1536
	Estudiantes y profesores	512
	WIFI	1024
		3584
Ciencias de la Educación	Administrativa	512
	Laboratorios	1024
	Estudiantes y profesores	512
	WIFI	1024
		3072
Economía	Administrativa	512
	Laboratorios	1536
	Estudiantes y profesores	256
	WIFI	1024
		3328
Comercio Exterior	Administrativa	256
	Laboratorios	1536
	Estudiantes y profesores	256
	WIFI	1024
		3072
Turismo	Administrativa	128
	Laboratorios	1024

	Estudiantes y profesores	256
	WIFI	1024
		2432
Gestión Desarrollo y Secretariado Ejecutivo	Administrativa	256
	Laboratorios	2048
	Estudiantes y profesores	512
	WIFI	1024
		3840
Idiomas	Administrativa	256
	Laboratorios	0
	Estudiantes y profesores	512
	WIFI	1024
		1792
Trabajo Social	Administrativa	256
	Laboratorios	1024
	Estudiantes y profesores	512
	WIFI	1024
		2816
Extensión Bahía	Administrativa	1024
	Laboratorios	2048
	Estudiantes y profesores	1024
	WIFI	1024
		5120
Campus Pedernales	Administrativa	1024
	Laboratorios	2048
	Estudiantes y profesores	1024
	WIFI	1024
		5120
Extensión El Carmen	Administrativa	2048
	Laboratorios	3072
	Estudiantes y profesores	1024
	WIFI	1024
		7168
Extensión Chone	Administrativa	1024
	Laboratorios	3072
	Estudiantes y profesores	2048
	WIFI	1024
		7168
Paralelos Tosagua	Administrativa	1024
	Laboratorios	2048
	Estudiantes y profesores	1024
	WIFI	1024
		5120
Áreas Administrativas	Rectorado (comprende todas las oficinas y departamentos)	1536

que estan dentro del edificio)	
Vice-Academico	1024
Vice-Administrativo	1024
Biblioteca	4096
Dpto. Técnico	256
Secretaria General	1024
DANU	512
UCIT	3072
Bienestar Universitario	256
	12800

Indicador	Unidad de medida	Meta planificada	Meta alcanzada	Logro de la meta
Laboratorios de cómputo equipados en las unidades académicas	Número	31 laboratorios de cómputo equipados	21 laboratorios equipados	80%

Indicador	Unidad de medida	Meta planificada	Meta alcanzada	Logro de la meta
Laboratorios para áreas de especialidad equipados.	Número	35 laboratorios especializados equipados	16 laboratorios equipados	49%

indicador	Unidad de medida	Meta planificada	Meta alcanzada	Logro de la meta
Aulas con equipos de procesamiento de datos y proyección.	Número	23 Facultades de la matriz y las 5 Extensiones con aulas equipadas	18 Facultades de la matriz con aulas equipadas 5 Extensiones con aulas equipadas	85%

Indicador	Unidad de medida	Meta planificada	Meta alcanzada	Logro de la meta
Ampliación de la Interconectividad en la matriz, extensiones y áreas administrativas.	Número	100 de Facultades matriz y extensiones	100%	100%

- Proyectos de Infraestructura postulados al SIPEIP - Sistema integrado de Planificación e Inversión Pública

DEPARTAMENTO TÉCNICO

AÑO PERIODO – 2012

CUP	PROYECTO	OBSERVACIONES
9170000.0000.373113	ULEAM - Edificio Mantenimiento	Proyecto Terminado en el Primer Semestre del 2012
9170000.0000.373123	ULEAM - Facultad De Medicina - Anfiteatro Anatómico (Ampliación)	Proyecto Terminado en el Primer Semestre del 2012
9170000.0000.373121	ULEAM - Facultad De Trabajo Social Y Psicología (Ampliación)	Proyecto Terminado en el Primer Semestre del 2012
9170000.395.3260	ULEAM - Parque Remembranzas Eloy Alfaro	Proyecto Terminado en el Primer Semestre del 2012
9170000.0000.373135	ULEAM - Administración Central (Proyectos Varios)	Proyecto Terminado en el Segundo Semestre del 2012
9170000.0000.373041	ULEAM - Facultad De Odontología (Terminación De Edificio)	Proyecto Terminado en el Segundo Semestre del 2012
9170000.395.3564	ULEAM - Repavimentación Integral – ULEAM	Proyecto Terminado en el Segundo Semestre del 2012
9170000.395.3563	ULEAM - Sistemas De Aguas Servidas – ULEAM	Proyecto Terminado en el Segundo Semestre del 2012
9170000.0000.373158	ULEAM - Vicerrectorado Académico	Proyecto Terminado en el Segundo Semestre del 2012

ADECUACIÓN DE CUBÍCULOS PARA EL TRABAJO DOCENTE Y ESTUDIANTIL

FACULTAD	PROYECTO
CIENCIAS DE LA EDUCACIÓN	Se cumple con la adecuación de 18 cubículos para docentes a tiempo completo y sala para docentes a medio tiempo
HOTELERÍA Y TURISMO	Se instalan 64 cubículos con sus respectivos equipos de audio y modulación de voz para el Taller de idiomas

CARRERA DE EDUCACIÓN PARVULARIA	Ubicación de 6 Cubículos (escritorios) tableros tropicolor.

Indicador	Unidad de medida	Meta planificada	Meta alcanzada	Logro de la meta
Proyectos de inversión de la obra pública culminados	Número	7 proyectos de inversión	9 proyectos ejecutados	100%

FUNCIÓN: INVESTIGACIÓN

4.5. OBJETIVO ESTRATÉGICO INSTITUCIONAL N° CINCO

Promover la investigación científica y tecnológica y el fortalecimiento y modernización de los medios de producción y difusión del conocimiento, en concordancia con los objetivos del PNBV y de la Agenda de Desarrollo Zonal.

La Función Investigación es direccionada y ejecutada por el Departamento Central de Investigación cuya función principal es generar conocimiento, tecnología y recuperar los saberes ancestrales que contribuyan a la solución de problemas nacionales y regionales.

Actualmente se cuenta con una plantilla de investigadores que desarrollan actividades de investigación en proyectos de investigación sobre Vida Silvestre, Sistemas Ecológicos y Economía Ecológica

El Departamento de Investigación durante el periodo 2012 desarrolló los siguientes proyectos:

	Nombre del proyecto	Beneficiarios		Fecha de inicio	Fecha de culminación	Porcentaje de ejecución
		H	M			
LANGOSTA	Estudio Experimental para evaluar las NASA como arte de captura de la langosta verde <i>Panulirusgracilis</i> en Jaramijó.	80	70	Agosto 01 de 2011	Agosto 31 de 2012	100%
	Influencia del hábitat en la abundancia de la langosta verde <i>Panulirusgracilis</i> Streets, 1871 en Manta y Jaramijó, Ecuador.	70	80	Marzo 01 de 2012	Diciembre 31 de 2012	85%
	Estudio de Recurso Pesquero de la langosta verde <i>Panulirusgracilis</i> en Manta y Jaramijó.	80	70	Junio 01 de 2012	Marzo 31 del 2013	85%
	Efecto de Marcaje en el crecimiento y supervivencia de la langosta espinosa <i>Panulirusgracilis</i> en condiciones de laboratorio.	70	80	Julio 16 de 2012	Diciembre 31 del 2013	25%
GUANTA	Valoración de unidades suministradoras de servicios de los ecosistemas. Caso de la Guanta Cuniculus Paca en Flavio Alfaro, Manabí.	12909	12095	Abril del 2012	Abril del 2014	30%
	Aspectos ecológicos y densidad poblacional de la Guanta C. Paca en áreas protegidas (RVSMC-Pacoche) y no protegidas (Cantón Flavio Alfaro).	14674	13845	Abril del 2012	Abril del 2014	35%

OS	Actualización del sistema Institucional de Registro, Vinculación y Seguimiento de egresados de la ULEAM.	3951	6610	Septiembre 01 de 2012	Octubre 01 del 2013	14%
----	--	------	------	-----------------------	---------------------	-----

Indicador	Unidad de medida	Meta planificada	Meta alcanzada	Logro de la meta
Proyectos de investigación científica para el desarrollo social y productivo local, regional y nacional.	Número	Se obtiene un avance promedio del 50% hasta diciembre de 2012	53.42%	100% hasta diciembre de 2012

PROYECTOS DE INVESTIGACIÓN DIRECCIONADOS POR LAS UNIDADES ACADÉMICAS.

UNIDAD ACADÉMICA	NOMBRE DEL PROYECTO
Ciencias Económicas	Análisis de términos económicos
	Creación de la Unidad de Investigación Económica
Gestión, Desarrollo y Secretariado Ejecutivo	Estrategia Didáctica de Integración Curricular de las Tics, mediante el desarrollo de habilidades cognitivas en los estudiantes de la Facultad de Gestión, Desarrollo y Secretariado Ejecutivo.
Ciencias Agropecuarias - Finca experimental de Lodana	Investigación del Cacao Fino de Aroma. Investigación de cultivo de plátano orgánico. Investigación de Plantas para biocombustible, piñón. Investigación de Plantas con elementos insecticidas para control de plagas. Investigación de especies en peligro de extinción.

PROYECTOS DE INVESTIGACION DESARROLLADOS POR EGRESADOS. - TESIS DE GRADO

UNIDAD ACADÉMICA	TEMA
	Obtención de energía renovable y limpia, generada a partir del hidrogeno y demostración de su aplicación en un vehículo a escala
	Análisis de las perturbaciones eléctricas de un

Escuela de Ingeniería Eléctrica	sistema trifásico aplicado al área industrial utilizando un osciloscopio de 4 canales.
	Sincronización automática de grupos electrógenos con red de empresa eléctrica utilizando equipos comap en planta de agregados Picoaza de Holcim Ecuador
	Automatización de autómatas programables del sistema eléctrico de un buque atunero, aplicado al sistema de control de alarmas del b/a tuna ii
	Construcción de una maquina universal de inducción de laboratorio para pruebas de motores con 2, 4 y 6 polos
	Estudio, levantamiento y diseño de un sistema de georeferenciamiento con coordenadas UTM a través de un equipo satelital tipo GPS modelo garmin oregon 550 para proyectos eléctricos.
	Implementación de un plan de seguridad en la Escuela de Ingeniería Eléctrica de la Universidad Laica Eloy Alfaro de Manabí.
	Diseño e implementación de un sistema de control descentralizado con plc s7-300 y et200 con comunicación profibus.
FACULTAD DE MECÁNICA NAVAL.	Cálculo de la carga térmica e instalación de la unidad para el acondicionamiento de aire de la biblioteca de la Facultad de Mecánica Naval.
	Diseño y construcción de un horno de fundición basculante de crisol para la faculta de Mecánica Naval
	Construcción de un generador de hidrogeno para producir combustible alternativo en motores de combustión interna para la Facultad de Mecánica Naval
	Riesgos que se presentan en las embarcaciones de pesca semi industrial en el puerto de Manta y sus incidencias en los accidentes a bordo en el período 2005 – 2011
	Diseño conceptual de un varadero tipo línea submarina para la reparación y mantenimiento de la flota pesquera artesanal de la playa de Tarqui

PROYECTOS DE INVESTIGACIÓN DIRECCIONADOS POR LA UNIDAD DE MEDIO AMBIENTE.

Nº	Nombre del proyecto	Porcentaje de ejecución
1	Relaciones de los procesos físicos del calentamiento global y cambio climático entre la Antártida y el Ecuador.	70%
2	Estudio comparativo genético molecular de la fauna antártica con sus semejantes en Galápagos como base para su conservación.	30%
3	Obtención de Cepas Bacterianas descomponedoras de materia orgánica fibrosa en la Antártida para su aplicación en el desarrollo agrícola sostenible del Ecuador.	30%
4	Jardín Botánico de la ULEAM	60%
5	Inventario de flora y fauna del ecosistema ubicado en los predios de la Escuela de Ingeniería Agropecuaria del Campus del Cantón El Carmen.	100%

FUNCIÓN: VINCULACIÓN

4.6. OBJETIVO ESTRATÉGICO INSTITUCIONAL Nro. SEIS

Proporcionar asistencia técnica, social, médica, cultural y consultoría especializada al sector público y privado, que permita promover la cultura y difundir la ciencia a través de una adecuada extensión y vinculación social de la universidad.

LOES Art. 125.- Programas y cursos de vinculación con la sociedad.

La Función Vinculación con la Comunidad se direcciona a través del Departamento Central de Vinculación y comprende la interacción de la universidad con los demás componentes de la sociedad, para mutuo beneficio en el avance del conocimiento, la formación de recursos humanos y la solución de problemas específicos en función del desarrollo.

Esta vinculación es equitativa e inclusiva, privilegiando el beneficio a los sectores más vulnerables y necesitados en la respuesta a sus problemas de orden social. La asesoría y asistencia tanto técnica como en salud se brinda a través de unidades de vinculación como: Centro de Servicio para el Control de la Calidad, Policlínico universitario, Laboratorios de análisis clínico, centros de atención odontológico, servicios psicológicos, rehabilitación física, asesoría jurídica y departamento de difusión y desarrollo cultural.

De igual manera se desarrolla la vinculación a través de los conocimientos pre profesional de los estudiantes, revertido en las acciones de coparticipación y difusión de los beneficios de la ciencia, la técnica, la cultura y las experiencias universitarias con la sociedad.

PROYECTOS DESARROLLADOS POR EL DEPARTAMENTO DE VINCULACIÓN CON LA COMUNIDAD

Nro.	PROYECTOS	BENEFICIARIOS		TOTAL
		H	M	
1	Niños Comunicadores	31	28	59
2	Talentos Deportivos	76	58	134
3	Guardianes del ambiente	395	498	893

4	Animación adulto mayor	10	40	50
5	Prevención VIH SIDA	70	80	150
6	Observatorio de violencia	220	220	440
	802	924	1726	

FUENTE: Informe anual del Departamento.

CUADRO RESUMEN DE NÚMERO DE BENEFICIARIOS POR GÉNERO ASESORADOS Y ASISTIDOS POR LAS UNIDADES DE VINCULACIÓN DE LA ULEAM.

DEPARTAMENTOS/ÁREAS	TOTAL BENEFICIARIOS	POR GÉNERO		EVIDENCIAS
		H	M	
Departamento de Vinculación con la Colectividad	1726	802	924	Informe del Departamento de Vinculación
Asistencia Técnica – CESECCA	258	****	****	Informe de CESECCA
Asistencia Social - Bienestar Universitario	10302	3906	6396	Informes del Departamento Bienestar Universitario
Asistencia Médica - Policlínico Universitario	13693	7501	6192	Informes del Policlínico Universitario
Asistencia Cultural – Departamento de Cultura	126680	62226	64454	Informes del Departamento de Cultura
Asistencia Jurídica - Consultorio Jurídico Popular	1072	210	862	Informes del Consultorio Jurídico Popular
Asistencia Turística – CIINFOTUR	2049	1193	856	Informes de CIINFOTUR
Asistencia Turística – Museo	771	450	321	Informes del Museo Arqueológico & Etnográfico "Dr. José Reyes Cedeño"
TOTAL	156551			

Asistencia médica a personas de bajos recursos

INSTANCIA EJECUTORA	ACTIVIDAD	BENEFICIARIOS		TOTAL
		H	M	
Policlínico Universitario	Cobertura médica	3285	2809	6094
TOTAL		3285	2809	6094

FUENTE: Reportes mensuales del Policlínico Universitario

Difusión y Desarrollo Cultural

DEPARTAMENTO DE CULTURA

INSTANCIA EJECUTORA	ACTIVIDAD	BENEFICIARIOS		TOTAL
		H	M	
Departamento de Cultura	Presentaciones artísticas y talleres	62226	64454	126680
TOTAL		62226	64454	126680

FUENTE: Reportes semestrales del Departamento de Cultura.

CONSERVATORIO

Con el propósito de fomentar la cultura del arte y la identidad cultural, la ULEAM posee el Conservatorio de Música “Blanche Balda de Pablo” el que cuenta con un edificio propio, dentro de los predios universitarios y está bajo la dirección del Departamento de Cultura.

El conservatorio inicia su periodo lectivo paralelamente a la universidad e imparte un promedio de 14 cursos por año y forma a 500 estudiantes aproximadamente.

PROYECTOS DE VINCULACIÓN DIRECCIONADOS POR LAS UNIDADES ACADÉMICAS

FACULTAD DE JURISPRUDENCIA

Asesoría y Asistencia Jurídica

INSTANCIA EJECUTORA	ACTIVIDAD	BENEFICIARIOS		TOTAL
		H	M	
Facultad de Jurisprudencia / Consultorio Jurídico Popular	Asesoría jurídica en asuntos civiles.	210	862	1072
TOTAL		210	862	1072

FUENTE: Reportes mensuales del Consultorio Jurídico

FACULTAD DE HOTELERÍA Y TURISMO

Proyecto: Difusión Turística

INSTANCIA EJECUTORA	ACTIVIDAD	BENEFICIARIOS		TOTAL
		H	M	

Facultad de Turismo y Hotelería – Centro de Investigación, Información y Operaciones Turísticas – Malecón Escénico CIINFOTUR	Información turística: local, provincial y nacional.	1193	856	2049
Facultad de Turismo y Hotelería – Museo Arqueológico & Etnográfico “Dr. José Reyes Cedeño”	Conversatorios, exposiciones, información turística, etc.	450	321	771
TOTAL		1643	1177	2820

FUENTE: Reportes mensuales del Museo Arqueológico & Etnográfico “Dr. José Reyes Cedeño

PROYECTOS DE LA CARRERA DE TURISMO.	PARTICIPANTES
Capacitación del personal del CINFOTUR en el uso del idioma inglés.	Estudiantes de sexto y octavo de la Carrera de Turismo.
Inventario de los cantones de Manabí en español, donado al CINFOTUR.	Estudiantes de cuarto semestre de la carrera de Turismo

FACULTAD: CIENCIAS DE LA EDUCACIÓN:

Proyecto: LA UNIVERSIDAD AL SERVICIO DE LA COLECTIVIDAD MEDIANTE LOS CENTROS ANEXOS PARA LA PRÁCTICA.

Las Unidades Educativas: Jardín de Infantes “Richard Macay”, Escuela José Peralta, y Colegio Juan Montalvo; como partes de la Facultad de Ciencias de la Educación se han constituido en Centros Educativos de educación básica y bachillerato, que dan servicio totalmente gratuito a la colectividad en aras de formar a la niñez y adolescencia desde los principios de la obligatoriedad, interculturalidad, democracia, inclusión, calidad y calidez; tal como lo manifiesta el Art. 27 de la Constitución del 2008.

El propósito principal de estos centros es contribuir como unidades de apoyo académico a la Facultad de Ciencias de la Educación a través de prácticas para la docencia, constituyéndose además en espacios de vinculación con la colectividad. De hecho, el Colegio Juan Montalvo recibió a 352 estudiantes de la Facultad, quienes desarrollaron alrededor de 13.282 horas de clases prácticas.

La calidad de la educación que se oferta ha sido motivo para que se mantenga un importante nivel de matrícula, como se refleja a continuación:

JARDÍN DE INFANTES “RICHARD MACAY”			
MATRICULA NETA			
NIVELES	MUJERES	HOMBRES	TOTAL
Pre-kínder	27	40	67
Kínder	37	44	81
Total	64	84	148

Fuente: Informe de Rendición de Cuentas de CC.EE.

ESCUELA “ JOSÉ PERALTA”			
MATRICULA NETA			
AÑOS BÁSICOS	MUJERES	HOMBRES	TOTAL
Primero a séptimo	306	307	613

Fuente: Informe de Rendición de Cuentas de CC.EE.

COLEGIO JUAN MONTALVO			
MATRICULA NETA			
AÑOS BÁSICOS	MUJERES	HOMBRES	TOTAL
Ciclo básico	349	331	680
Bachillerato	238	271	509
Total	587	602	1189

Fuente: Informe de Rendición de Cuentas de CC.EE.

• Logros alcanzados:

“COLEGIO JUAN MONTALVO”	
ÁMBITO	ACTIVIDADES
Técnico Pedagógico:	Actualización curricular de las asignaturas básicas: Matemáticas, Lengua, Ciencias y Estudios Sociales para el octavo, noveno y décimo año de educación básica, en correspondencia al proceso de Actualización y Fortalecimiento curricular iniciado por el Ministerio de Educación.
	Diseño una plantilla electrónica para la nueva modalidad de evaluación, considerando los aspectos: Cognitivo, procedimental y actitudinal.
Cultural y Deportivo :	Se mantiene el grupo de teatro “Tregua” con los talentos Montalvinos
	Conformación del grupo de danza dirigido por los propios estudiantes, quienes representaron a la institución en diferentes actos locales y provinciales.
	Recital poético Internacional con el auspicio de la ULEAM.
	Fútbol-playa:

	Vice-campeones nacionales organizado por OROMAR TV
	Fut-sala: 3er. Puesto en categoría intermedia femenina.
	Atletismo: Intercolegiales de Manta 26 medallas de oro, 26 de plata y 8 de bronce.
	Intercantoniales de Manabí 20 medallas de oro, 10 de plata y 12 de bronce.
	Básquet: Campeón intercolegial, categoría infantil Vice-campeones en categoría inferior 3er. Puesto en categoría intermedia.
Fuente: Informe de Rendición de Cuentas de CC.EE.	

• **Proyectos y programas .- Participación estudiantil**

Se ejecutó programas de campo de acción, donde intervinieron estudiantes de segundos y terceros años de bachillerato, de acuerdo a lo dispuesto por el Ministerio de Educación.

PROYECTOS/ACTIVIDADES	Nº DE ESTUDIANTES PARTICIPANTES
<ul style="list-style-type: none"> • Apoyo a la inclusión educativa • Manejo de tiempo libre • Actividades de reciclaje 	50 estudiantes
Programa de Educación Sexual sobre: <ul style="list-style-type: none"> • Embarazo precoz • Lactancia materna • Sida • Enfermedad de transmisión sexual • Paternidad responsable • Fecundación 	61 estudiantes
Programa de Emergencia Sanitaria. Charlas sobre: <ul style="list-style-type: none"> • Emergencias sanitarias- Definición- Objetivos • Cómo actuar ante un traslado de emergencia? • Qué debemos hacer ante una alerta de Tsunami? • Medidas de autoayuda ante desastres naturales 	68 estudiantes
Programa de Educación Ambiental (La naturaleza te necesita, ayúdala) <ul style="list-style-type: none"> • Implementación de huertos • Mingas con los diferentes cursos en varias fechas. • Visitas a escuelas para dar charlas a niños y niñas. 	50 estudiantes
Programa de Escuela para padres y derechos humanos <ul style="list-style-type: none"> • Socio-dramas • Conferencias en los cursos • Trabajos en grupo formando trabajos en la 	69 estudiantes

comunidad educativa.	
Programa de Educación Ciudadana <ul style="list-style-type: none"> • Seminario de la ONG Visión Mundial zona 5 sobre la familia y la sociedad. • Mini-proyecto para conocer y respetar los símbolos patrios dentro del colegio por medio de charlas, periódicos murales, trípticos. • Charlas sobre motivación personal • Seminario de la DINAPEN sobre pandillas juveniles y drogadicción. 	67 estudiantes
Fuente: Informe de Rendición de Cuentas de CC.EE.	

CIENCIAS DE LA EDUCACIÓN – ESCUELAS DE: EDUCACIÓN PARVULARIA, EDUCACIÓN BÁSICA, ESPECIALIDADES DE BACHILLERATO

Se han ejecutado 8 proyectos que a continuación se detallan:

CARRERA	PROYECTO	COMUNIDAD	BENEFICIARIOS	GESTORES
Docencia Primaria	Contribuyendo al desarrollo local	Las Pampas de Montecristi	6 Docentes mujeres 53 niños 60 niñas 57 hombres 60 mujeres 46 estudiantes universitarios	Mg. Jhesenia Sacoto Loor Dra. Alicia Vera Alcivar
Educación Especial	Educación y rehabilitación con base comunitaria	San Lorenzo comunas Las Piñas y Río Caña	14 niños 16 niñas 12 mujeres 10 hombres	Mg. Mónica García, Mg. Karen Corral y Mg. Santos Bravo
Carrera de Cultura Estetica	Dibujando hábilmente en cuatro escuelas de Manta	Los Esteros	20 adolescentes hombres 20 adolescentes mujeres 15 docentes	Lcdo. Luis Alberto Jiménez
Computacion, Comercio y Administración	CHILDREN ON LINE	MONTECRISTI: Eloy Alfaro, Simón Bolívar MANTA: La Travesía, Monte Olivo, Héroes del 10 de Agosto; escuela Jacobo Vera, San Francisco de Sales, Progreso	226 hombres 227 mujeres 34 estudiantes universitarios	Lic. Douglas Anzules
Castellano y Literatura	Capacitación en lectura y escritura	Escuela Progreso,	30 niños 40 mujeres	Lic. Douglas Anzules Molina

	básica, creación de versos infantiles juveniles.	Comunidad Eloy Alfaro	8 docentes	
Físico Matemáticas	Capacitación de matemáticas y física a niños y adolescentes.	Sector Santa Clara, Santa Martha, Iglesia divino niño.	41 hombres 42 mujeres 34 estudiantes universitarios	Lic. Douglas Anzules Molina
Docencia en Inglés	Divertido aprendizaje del idioma inglés.	Centro de Recuperación Académica "Educando con Esperanza", Parroquia Santa Marianita	44 hombres 80 mujeres 24 estudiantes universitarios	Lic. Douglas Anzules Molina
Educación parvularia	Guardianes del ambiente. Actualización Pedagógica a docentes de instituciones del nivel inicial que sirven como Centro de Prácticas a la Escuela de Educación Parvularia.	Cantón Manta	23 niños 30 niñas 20 mujeres 10 hombres	Dra. Elba Domacin
Fuente: Informe de Rendición de Cuentas de CC.EE.				

Los estudiantes de las Escuelas de Educación Básica y Parvularia, fueron soporte técnico y apoyo para el programa de la Vicepresidencia de la República "Juguemos sin Barreras"

FACULTAD: CIENCIAS INFORMÁTICAS

El programa de vinculación con la sociedad se estructura en tres proyectos con sus respectivos componentes:

1. Servicios Informáticos y capacitación

- Servicios de infraestructura tecnológica y asistencia técnica
- Capacitación en Tic's

2. Implementación de proyectos de tic's en áreas sociales

Los proyectos de tesis que realizan los estudiantes deben estar articulados a las líneas, programas y proyectos de investigación aprobados por la Facultad. Las tesis deben estar ligadas a los procesos básicos declarados en el perfil de egreso de la carrera, como forma de materializar y fortalecer la formación de las competencias profesionales que caracterizan el desempeño profesional del Ingeniero en Sistemas.

Dichas actividades se realizan en coordinación con organizaciones comunitarias, empresas e instituciones públicas y privadas relacionadas con los procesos básicos de la carrera de Ingeniería en Sistemas.

3. Programas de exposición Académica y Tecnológica

La Facultad de Ciencias Informáticas con la finalidad de fortalecer el vínculo Universidad – Sociedad, realiza la TECNOFACCI con el propósito primordial de difundir avances académicos y tecnológicos mediante demostraciones de software, proyectos de electrónica, ensamblaje, domótica, digitales y redes, diseñados e implementados por los estudiantes, docentes y funcionarios, exhibición de las tendencias tecnológicas y equipos de computación, accesorios, servicios informáticos y electrónicos disponibles en empresas locales y regionales que la comunidad en general puede observar y adquirir lo que permite integrar e incrementar la comunidad de usuarios de tecnología en Manabí.

LOGROS

Segundo lugar en el concurso nacional der Robótica realizado en la ESPOL Guayaquil

FACULTAD: CIENCIAS ECONÓMICAS

Nº	NOMBRE DEL PROYECTO	LUGAR
1	Capacitación a los miembros de la Asociación de bares y restaurantes	Parroquia Santa Marianita – Manta
2	Capacitación a los miembros de la Asociación de Artesanos del paseo artesanal de Ciudad Alfaro	Montecristi
3	Capacitación en procesos administrativos y contables a comerciantes minoristas de la Asociación 15 de Junio de la playa El Murciélagos.	Manta
4	Capacitación de emprendimiento micro empresarial, a los Artesanos de la Asociación de interprofesionales 5 de Noviembre	Barrio Santa Martha – Manta
5	Capacitación brindada a los Artesanos de la Parroquia La Pila.	Parroquia La Pila – Montecristi
6	Capacitación de comerciantes de la Asociación "Floresmilo Mendoza Catagua" del mercado de Tarqui.	Parroquia Tarqui – Manta

Fuente: Facultad de Ciencias Económicas - Informe de evaluación de las metas POA 2012 - Función Vinculación

FACULTAD DE MECÁNICA NAVAL

NOMBRES DE LOS EXPOSITORES	TEMA
<ul style="list-style-type: none">• Édison Darío Menéndez Vera• Ángel Rolando Pérez Bravo• Jorge Luis Rivero Egüez	CAPACITACIÓN SOBRE EL MANEJO Y USO DE EQUIPOS ELÉCTRICOS PARA EVITAR ACCIDENTES EN EL HOGAR
<ul style="list-style-type: none">• Fernando Gabriel López Coronel• Carlos César Pinargote Celorio	SEGURIDAD INDUSTRIAL Y EQUIPOS DE PROTECCIÓN PERSONAL

GESTIÓN, DESARROLLO Y SECRETARIADO EJECUTIVO

ACTIVIDADES	OBSERVACIONES
Adecuación e implementación de la oficina del CIBV – Guardería San Ignacio de Loyola parroquia Eloy Alfaro de la Ciudad de Manta”	Población beneficiada 80 niños de la Guardería San Ignacio de Loyola.

Capacitación sobre Relaciones Humanas dirigidas al Personal de la Cruz Roja Cantonal de Montecristi y a los artesanos de Ciudad Alfaro.	67 personas capacitadas miembros de las organizaciones involucradas.
Capacitaciones: Nociones motivacionales del aprendizaje del idioma inglés para niñas /os de 8 a 10 años en el sitio Estancias Las Palmas del Cantón Montecristi.	36 niños y niñas residentes del sitio Estancia Las Palma del Cantón Montecristi.
Capacitaciones: Liderazgo juvenil para el servicio al bien común.	60 Jóvenes estudiantes capacitados de últimos cursos de colegios de Manta y Montecristi.
Recuperación de la memoria histórica de los habitantes de la parroquia rural San Lorenzo, cantón Manta, Provincia de Manabí	600 moradores de la parroquia rural San Lorenzo, cantón Manta, Provincia de Manabí.
Se desarrolló con éxito 6 (seis) proyectos socio – educativos con la participación de 200 estudiantes y 5 (cinco) docentes beneficiando a una población directa e indirecta de 1.043 personas.	Evidencia reposa en la Facultad

FACULTAD DE EDUCACIÓN FÍSICA, DEPORTES Y RECREACIÓN

INGENIERÍA

#	PROGRAMAS/PROYECTO	INSTITUCIONES, COMUNIDADES BENEFICIARIAS	LUGAR	# DE BENEFICIARIOS		DOCENTES								ESTUDIANTES		
						NOMBRAMIENTO		CONTRATO		TOTAL		%	HOMBRE	MUJER	TOTAL	
						H	M	H	M	H	M					
1	PROGRAMA: ENTRENAMIENTO DEPORTIVO PROYECTO: ESCUELA DE TALENTOS DEPORTIVOS	UNIDAD EDUCATIVA JORGE ICAZA	LA REVANCHA	34	19		1				1		3	1	4	
		UNIDAD EDUCATIVA 5 DE JUNIO	LA REVANCHA	101	103									5	1	6
		UNIDAD EDUCATIVA 6 DE DICIEMBRE	JARAMIJÓ	20	28									3		3
		UNIDAD EDUCATIVA LAURO PALACIOS	MONTECRISTI	25	37									1		1
		UNIDAD EDUCATIVA MANUEL OCTAVIO RIVERA	MONTECRISTI	27	22									2		2
		UNIDAD EDUCATIVA FELIPE JAMES JASSEN	COSTA AZUL	115	108									1		1
		UNIDAD EDUCATIVA SAN MIGUEL	LEONIDAD PROAÑO	7	14									2	1	3
		BARRIO 10 DE ENERO	MONTECRISTI	53										4		4
		B.20 DE SEPTIEMBRE	LOS ESTEROS	16	7									4	1	5
		B. SANTA MARTHA	B. SANTA MARTHA	14										2		2
		B. ALTAGRACIA	B. ALTAGRACIA	13	2									2		2
		B. LAS CUMBRES	B. LAS CUMBRES	26	4			1		1				1	1	2
		B. URBIRRÍOS	B. URBIRRÍOS	7	20									2		2
				458	364											
				822				1		1			32	5	37	

INDUSTRIAL:

PROGRAMA DE LAS ACTIVIDADES DE VINCULACION CON LA COLECTIVIDAD					
Nº	DESCRIPCION DE LAS ACTIVIDADES	DURACION	SECTORES BENEFICIADOS	APOYO DE INSTITUCIONES	LOGROS DE DIMPACTO SOCIAL EN DIFERENTES AREAS
A	NUEVOS DESAFIOS PARA EL LIDERAZGO, PARA LA EDUCACION PSICOSOCIAL Y FAMILIAR				
1	La violencia social en el Ecuador, causas y consecuencias	SEIS (6) SEMANAS	*150 Estudiantes del Primer Nivel, II Nivel y Pre-Universitarios de FACII	- Consejo Nacional de la Judicatura - Fiscalía General del Estado -Comandancia General de Policía -Ministerio del Interior - Ministerio de Salud pública - Ministerio de Inclusión Económica y Social - Consejo Nacional de sustancias psicotrópicas y estupefacientes - Gobernación de Manabí - DINAPEM -Comisaría Nacional de Policía de Manta, -Área de salud mental del Hospital Rafael Rodríguez Zambrano de Manta	SOCIAL Y EMPRENDIMIENTO -Cambio del modelo mental, cotidiano de la comunidad
2	Sistema nacional de prevención del delito				
3	Estructuración de la Función judicial				
4	Sembrando valores				
5	Salud mental				
6	Uso indebido de Drogas y alcohol				
7	Desarrollo familiar y Buen vivir				
8	Violencia social y seguridad ciudadana				
9	Violencia intrafamiliar, género y maltrato infantil				
10	Salud pública y las Enfermedades de transmisión sexual				
11	Adolescencia y embarazo prematuro	*25 Presidentes del comité de padres de Familia de las Escuelas y Colegios de Manta	MEDIO AMBIENTE Crear conciencia de los riesgos naturales y su prevención y crear un espacio de protección, para la construcción		
11	Adolescencia y embarazo prematuro	*15 Presidentes de Consejos Estudiantiles de los Colegios Fiscales y particulares de Manta			

					de áreas verdes en la comunidad.
B	ACTIVIDADES DE DESARROLLO COMUNITARIO				
1	Capacitación en el área de socorrismo	65 H	500 personas	Cruz roja, 9 Estudiantes y comunidad	La población conoce como dar los primeros auxilios en momento de emergencia
2	Adecuación del CIBV AROCA PAZ. Motivación y elaboración de materiales para niños y niñas	65 H	92 niños y niñas 12 Madres comunitarias	10 Estudiantes, Institución CIBV AROCA PAZ y comunidad	Los padres se beneficiaron en metodologías y técnicas psicosociales y pedagógicas
3	Participación solidaria en prevención a los estudiantes de la Facultad en Protección civil y Gestión de Riesgo	65 H	80 personas de población civil 150 estudiantes del I,II,III nivel de FACII	10 Estudiantes, Institución de Gestión de Riesgo y comunidad	Conocer la estrategias y métodos de cómo actuar en una situación de riesgo
4	Fortalecimiento comunitario y proyectos de infraestructura del Barrio 20 de septiembre. Parroquia Los Esteros	65 H	220 personas	7 Estudiantes, comité barrial y comunidad	Se terminó a través de un estudio socio económico el número de habitantes y situación social y económica y entrega de maqueta para una gruta

5	Proyecto socio educativo Charlas educativas de salud, medio ambiente e interacción dinámicas para los niños de la comunidad del Barrio Las Orquídeas	65 H	200 personas	7 Estudiantes, comité barrial y comunidad	Se terminó a través de un estudio socio económico el número de habitantes y situación social y económica Se terminó a través de un estudio socio económico el número de habitantes y situación social y económica, Charlas de valores y seguridad interna de los domicilios.
6	Capacitación y ayuda para el mejoramiento del barrio Jocay	65 H	250 personas	5 Estudiantes, comité barrial y comunidad	Capacitación de economía del hogar y como emprender acciones para mejorar la calidad de vida y la situación económica del hogar.
7	Unificación de los habitantes del barrio Villamarina	65 H	350 persona	7 Estudiantes, comité barrial y comunidad	Se terminó a través de un estudio socio económico el número de habitantes y situación social y económica Se terminó a través de un estudio socio económico el número de habitantes y situación social y económica; Se realizó trabajos de fumigación. Se logró la integración de la comunidad y gestiones ante organismos seccionales, para mejorar; Capacitación de economía del

					hogar y como emprender acciones para mejorar la calidad de vida y la situación económica del hogar
8	Tutorías académicas a los niños del barrio Rio CENEPA	65 H	80 niños y niñas jóvenes	7 Estudiantes, comité barrial y comunidad	Desarrollo psicomotriz de niños y niñas
9	Impulso y planificación de actividades socio económicas en la comunidad del barrio 24 de mayo # 2	65 H	280 personas	5 Estudiantes, comité barrial y comunidad	Se terminó a través de un estudio socio económico el número de habitantes y situación social y económica Se terminó a través de un estudio socio económico el número de habitantes y situación social y económica; Charlas de valores para mejorar las relaciones intrafamiliar y seguridad interna de los domicilios
10	Impulso y planificación de actividades socio económicas y adecuación de la comunidad sitio estancia Las Palmas de Montecristi	65 H	220 personas	10 Estudiantes, comité barrial y comunidad	Se terminó a través de un estudio socio económico el número de habitantes y situación social y económica Se terminó a través de un estudio socio económico el número de habitantes y situación social y económica; Charlas de valores para mejorar las relaciones intrafamiliar; Capacitación en

					el área de matemáticas. Charla de primeros auxilios
1 1	Motivar, capacitar y emprender acciones socio educativas y de salud vinculadas a la práctica de valores integración familiar y buen vivir de los vecinos de la Ciudadela Altagracia Manta	65 H	250 padres de familia de la Escuela Altagracia	7 Estudiantes, comité barrial y comunidad	Charla de Seguridad ciudadana y riesgos en el hogar; Charlas de Valores Arborización.
Fuente: Informe de Rendición de Cuentas de la Fac. Ingeniería Industrial					

Asistencia Técnica

CESECCA - CENTRO DE SERVICIO PARA EL CONTROL DE LA CALIDAD

El Centro de Servicios para el Control de la Calidad, CESECCA, es una unidad que opera por autogestión, creado en el año 2005 dentro de la **Facultad de Ingeniería Industrial**. El objetivo principal de este Centro, es brindar servicios a la sociedad y al sector productivo principalmente, para precautelar la inocuidad de los alimentos y la protección del medio ambiente, por lo que tiene implantado un Sistema de Gestión de Calidad, bajo las Normas ISO/IEC 17025; así como para la preparación práctica en calidad de los estudiantes de la carrera de Ingeniería Industrial.

El Laboratorio en la evaluación realizada en el mes de Mayo del 2012 por parte del Organismo Acreditación Ecuatoriano, OAE, ha logrado la ratificación de la Acreditación en 20 parámetros de ensayos en las áreas de: Microbiología, Metales Pesados y Químicos en matriz de productos de mar y en alimentos, cuya acreditación no es solo para nivel nacional sino también que la acreditación tiene reconocimiento internacional, dicho logro se debe por el esfuerzo, capacidad, compromiso institucional y principalmente, por el alto desempeño laboral que tiene el personal del Laboratorio.

INSTANCIA EJECUTORA	ACTIVIDAD	BENEFICIARIOS
Facultad de Ingeniería Industrial /	Prestación de servicios de análisis físicos-	258 Empresas

CE.SE.C.CA (Centro de servicio para el control de la calidad)	químicos, microbiológicos y de metales pesados en alimentos, aguas de consumo y residuales, acreditados bajo la norma ISO/IEC17025:2005 ante el Organismo de Acreditación Ecuatoriano,OAE.	
---	--	--

FUENTE: Informe de CE.SE.C.CA correspondiente al segundo semestre del año 2012.

El laboratorio CESECCA brinda servicios a las siguientes instituciones, personas y empresas:

Nº EMPRESAS Y PERSONAS QUE HAN UTILIZADO LOS SERVICIOS DEL LABORATORIO CESECCA DURANTE EL AÑO 2012					
1	ACQUITERMI S.A.	58	MAGRISACORP S.A	1	Dr. Alfredo Guerrero
2	ANILISA S.A	59	MANABITA DE COMERCIO S.A. MANCORSACOM	2	Dra. Hipatia Delgado
3	ASISERVY S.A.	60	MANATUN CIA. LTDA	3	Ec. Walter Mera
4	BENIMEX CIA LTDA	61	MARBELIZE S.A.	4	Ing. Carlos Cedeño
5	BIO PURE'S	62	MAREROCE CIA LTDA	5	Ing. Fabricio Delgado
6	CALVOPESCA EL SALVADOR S.A.	63	MAG SERVICIOS CIA. LTDA.	6	Ing. Ignacio Andrade
7	CELEC-EP	64	MANACRIPEX CIA LTDA	7	Ing. Jaime Rodríguez
8	COMERCIO GLOBAL DE PESCA IMPORTACIONES Y EXPORTACIONES S.A.	65	MARDEX MARISCOS DE EXPORTACION S.A	8	Ing. Marcos Calderero
9	CONPLAG CIA LTDA	66	MARKFISH S.A.	9	Sr. Alfredo Dueñas
10	CONSERVAS ISABEL ECUATORIANA S.A.	67	MARINE PROTEIN S.A	1 0	Sr. Ángel Ponce
11	CONSERVERA TROPICAL	68	MODERNA ALIMENTOS S.A.	1 1	Sr. Carlos Dueñas
12	CONSTRUTORA NORBERTO ODEBRECHT S. A	69	MIRROORTECK IND	1 2	Sr. César Aguilar
13	COMVILLAR S.A.	70	NEMEN S.A.	1 3	Sr. César Tuárez
14	CORPORACION SUPERIOR S.A.	71	OCEANFISH S.A.	1 4	Sr. Daniel Chávez
15	COTECNA DEL ECUADOR S.A	72	OLEAGINOSAS DEL PUERTO OLIPUERTO	1 5	Sr. Darío Zambrano

			S.A.		
16	DELFINITEC S.A	73	OLIMAR S.A.	1 6	Sr. Dennis Trujillo
17	DISCOVERY INTERNACIONAL TRADING S.A	74	PACIFICTUNA S.A.	1 7	Sr. Diego Gómez
18	DISTRIBUIDORA FLIPPER S.A.	75	PARIMASE S.A.	1 8	Sr. Eduardo Sancán
19	ECUAFISH S.A.	76	PAY-TEL DEL ECUADOR S.A.	1 9	Sr. Efrén Fernández
20	EMPACADORA ALKRISTO DEL MAR S.A. EMPALMAR	77	PESCAEXITO CIA LTDA	2 0	Sr. Freddy Salazar
21	EMPACADORA ALPUSA S.A.	78	PESCARLASA	2 1	Sr. Harry Sánchez
22	EMPACADORA BILBOSA	79	PESCADOS ENVASADOS DE SINALOA	2 2	Sr. Jefferson Zamora
23	EMPACADORA MADEZA	80	PESNUSAN CÍA. LTDA.	2 3	Sr. Jikson Mera
24	EPAM	81	PESPACIFIC CIA LTDA	2 4	Sr. José Cedeño
25	EUROFISH	82	PESPESCA S.A	2 5	Sr. José García
26	EXPOALIMENTOS DEL ECUADOR S.A.	83	PESQUERA BETH-EEL S.A	2 6	Sr. LinXiaoyong
27	FIDEICOMISO FIADHOT	84	PROHAPEZ MANTA S.A	2 7	Sr. Luis Loor
28	FINCA LOS NONNOS S.A FINCANONNOS	85	PRODEX CIA LTDA	2 8	Sr. Magno Macías
29	FISHCORP S.A	86	PRODUCTOS PESQUEROS S.A	2 9	Sr. Manuel Corral
30	FISHECUADOR S.A.	87	PROIMEC S.A.	3 0	Sr. Marco Bajaña
31	FOLITOP S.A.	88	PROYCOMTEC S.A.	3 1	Sr. Olmedo Medranda
32	FRANCHI FISH S.A.	89	PROMOPESCA S.A	3 2	Sr. Ower Vega
33	FRESCODEGFER S.A.	90	PROPEMAR S.A.	3 3	Sr. Pedro Loaiza
34	FRESH FISH DEL ECUADOR CIA LTDA	91	PROVIPACIF S.A.	3 4	Sr. Robby Zambrano
35	FRICOPES S.A	92	PROMARSAN CIA LTDA	3 5	Sr. Washington Indacochea
36	FRIGODEGFER CIA. LTDA	93	PURA AGUA MANABI S.A.	3 6	Sra. Ana Bravo
37	GALAPESCA S.A.	94	QUALITY CORPORATION S.A.	3 7	Sra. Angélica Cruz
38	GALDECUN S.A.	95	REHIMANSA S.A.	3 8	Sra. Mariuxi Granda
39	GEOPAXI S.A	96	RICOMARSA S.A	3 9	Sra. Vanessa Vélez

40	GOBIERNO AUTONOMO DESCENTRALIZADO DEL CANTON JARAMIJO	97	ROLDEG	40	Srta. Gloria Mero
41	GONDI S.A.	98	SALICA DEL ECUADOR S.A.	41	Srta. Katherine Palma
42	HARDEPEX CÍA. LTDA.	99	SEAFMAN C.A.	42	Srta. Leidy Bravo
43	HARINERA GUSTAPEZ	100	SERVYCCONT Y ASOCIADOS	43	Srta. Monserrate Delgado
44	HARINAS Y CONSERVAS DE PESCADO HARCONPEZ S.A.	101	SPARTAN DEL ECUADOR		
45	ICATOM S.A.	102	TADEL S.A.		
46	INDUSTRIA DE ENLATADOS ALIMENTICIOS CIA. LTDA.	103	TECNICA Y COMERCIO DE LA PESCA C.A.		
47	INDUSTRIAS DE PRODUCTOS DEL MAR S.A.	104	TRANSARVASAL S.A		
48	INCOSER SCC	105	TRANSMARINA C.A.		
49	INDOAMER S.A.	106	TRIMARINE GROUP		
50	INDUSTRIAS ALES C.A.	107	TUNAPESCA S.A		
51	INDUSTRIAS Y FRIGORIFICOS PESQUEROS INFRIPECA C.A.	108	TUNIDOS DEL PACIFICO S.A.		
52	INDUSTRIAL VALDIVIA INDUVAL S.A.	109	TXOPITUNA ECUADOR CIA LTDA		
53	INEPACA	110	UNIOCEAN S.A.		
54	LA FABRIL S.A.	111	URISA S.A.		
55	LABORATORIO BIOLAB	112	USA FISH S.A.		
56	LUMITOP S.A.	113	ZUNIBAL S.A.		
57	MADEPACIF S.A				

Fuente: Informe de Rendición de Cuentas de la Fac. Ingeniería Industrial

El siguiente cuadro es un resumen de los análisis de ensayos realizados en las distintas áreas del laboratorio durante el año 2012.

N o.	ENSAYOS REALIZADOS	ENE .	FEB R.	MARZ O	ABRI L	MAY O	JUNI O	JULI O	AGO ST.	SEP T.	OCT .	NOV .	DI C.	TOT AL
1	E. Coli	18	5	12	11	20	10	25	46	21	12	37	19	236
2	E. Coli (Agua, SupCont)	17	17	34	28	31	24	22	25	22	12	19	9	260
3	Estafilococos Aureus	24	16	10	3	13	8	13	18	11	4	10	12	142
4	Estafilococos Aureus (Agua)	1	6	12	5	14	9	2	0	7	0	2	0	58
5	Salmonella	40	24	34	11	49	47	36	80	20	14	30	20	405
6	Salmonella (Agua)	1	3	2	6	4	18	1	2	5	1	2	2	47
7	Listeria spp	25	10	10	1	21	17	12	37	18	5	13	6	175
8	Vibrio Cholerae	0	6	4	4	8	3	9	7	3	6	6	8	64
9	Vibrio Parahemolitico	0	0	0	0	2	0	2	0	0	2	0	3	9
10	Coliformes fecales	17	4	7	0	10	7	23	38	11	11	8	3	139
11	Coliformes totales	24	5	12	10	21	9	23	44	20	17	35	17	237
12	Aerobios Totales	52	105	82	50	28	12	51	97	28	24	84	26	639
13	Coliformes Fecales (Agua, SupCont)	22	34	52	11	58	41	29	19	47	10	23	8	354
14	Coliformes Totales (Agua, SupCont)	21	47	78	32	90	54	51	34	63	15	49	6	540
15	Aerobios Totales (Agua, SupCont)	17	17	31	13	64	29	42	27	26	11	42	7	326

16	Anaerobios	17	65	32	20	3	4	30	20	5	11	15	11	233
17	Clostridium spp	20	37	56	41	50	49	58	46	57	39	47	44	544
18	Clostridium pefringens	4	0	0	0	0	0	0	0	0	0	0	0	4
19	Shiguella	15	17	13	4	11	1	4	5	4	1	0	1	76
20	Enterobacterias	15	21	18	4	10	7	8	5	7	1	0	1	97
21	Mohos spp	14	57	36	7	36	15	25	15	17	3	45	8	278
22	Levaduras spp	14	57	36	6	36	15	25	15	17	3	46	8	278
23	Sulfito reductores	0	0	0	0	0	0	0	0	0	2	1	0	3
24	Plomo	60	68	94	90	153	87	123	104	243	118	110	170	1420
25	Cadmio	60	72	108	98	158	88	129	355	303	202	153	286	2012
26	Mercurio	58	70	102	93	143	93	132	207	291	151	113	184	1637
27	Cobre	5	1	2	2	51	0	27	31	33	25	0	0	177
28	Hierro	1	1	3	2	0	0	0	0	5	13	0	0	25
29	Zinc	1	0	0	2	0	0	0	0	5	13	0	0	21
30	Ph	0	1	0	0	3	1	3	6	3	17	13	3	50
31	Histamina	19	265	233	109	48	245	432	141	12	77	17	16	1614

3 2	Humedad	7	6	3	3	7	9	17	16	8	9	5	5	95
3 3 3	Cloruro de sodio	20	105	51	2	162	142	103	67	31	254	211	14	1162
3 4	Cenizas	4	4	2	2	12	10	15	6	6	7	4	1	73
3 5	Carbohidratos	1	0	0	0	0	0	0	0	4	0	0	0	5
3 6	Materia Grasa	8	3	4	12	5	12	10	13	7	7	5	1	87
3 7	Nitrógeno Básico Volátil	12	45	38	51	20	29	54	21	4	17	7	11	309
3 8	Metabisulfito de sodio	0	0	0	0	0	1	0	0	0	0	0	0	1
3 9	Proteína Total	30	7	21	20	26	27	27	34	12	21	13	8	246
4 0	Acidez	0	0	1	1	0	2	4	0	0	1	0	0	9
4 1	Fibra	1	0	0	0	0	2	3	0	5	0	2	0	13
4 2	Organoléptico	28	0	0	3	0	7	0	9	4	0	4	9	64
4 3	Aceites y Grasas	9	8	10	14	10	3	7	13	11	11	7	4	107
4 4	Alcalinidad	1	0	1	2	5	5	0	1	0	2	3	1	21
4 5	Amonio	3	0	3	2	2	1	1	1	1	2	3	0	19
4 6	Cadmio	0	0	0	0	0	2	1	1	2	5	3	1	15
4 7	Calcio	2	0	2	3	3	6	0	2	4	2	2	2	28

48	Calorías	2	2	2	1	2	0	0	1	1	0	2	0	13
49	Caudal	2	0	0	0	0	0	0	0	0	0	0	0	2
50	Cloro Libre Residual	5	5	5	3	10	9	1	6	6	3	7	1	61
51	Cloruros	9	4	7	3	8	9	2	4	5	15	6	2	74
52	Cobre	0	0	0	0	3	6	1	4	2	5	2	0	23
53	Conductividad	4	0	2	0	2	5	0	1	7	12	1	0	34
54	DBO5	10	6	14	12	11	4	8	11	7	11	10	7	111
55	DQO	10	6	12	14	17	11	12	19	9	11	14	7	142
56	Dureza Total	8	2	7	3	13	11	1	3	11	3	6	3	71
57	Fosfato	3	1	10	3	1	2	1	2	3	9	3	2	40
58	Fosforo	0	0	0	0	0	0	0	1	0	0	2	0	3
59	Hierro	0	0	1	0	3	7	0	3	1	5	1	1	22
60	Impurezas	0	1	0	0	0	0	1	0	1	0	1	0	4
61	Manganeso	2	1	3	2	3	4	0	1	5	5	0	0	26
62	Magnesio	0	1	3	0	3	5	0	2	2	0	1	1	18
63	Nitratos	8	2	11	2	7	4	2	4	3	7	8	6	64

64	Nitritos	6	0	1	2	3	3	1	2	3	2	5	4	32
65	Ph	19	11	29	10	15	14	8	20	21	26	9	6	188
66	Plomo	0	0	0	0	0	4	1	4	2	5	3	1	20
67	Salinidad	0	1	3	0	1	2	0	1	9	16	0	3	36
68	Silicatos	0	0	0	2	0	0	0	0	1	2	0	3	8
69	Sílice	0	1	4	0	3	5	0	0	0	0	0	0	13
70	Sodio	1	2	4	0	4	6	0	2	2	0	0	1	22
71	Solidos Suspendidos	11	5	14	4	6	8	3	15	5	9	9	7	96
72	Solidos Totales	3	2	5	0	2	2	1	8	7	4	0	3	37
73	Solidos Totales Disueltos	10	6	10	5	18	15	5	8	15	8	7	3	110
74	Sulfato	4	0	4	0	3	6	0	2	7	12	1	1	40
75	Temperatura	0	0	0	0	0	1	0	3	1	0	0	0	5
76	Turbidez	4	0	3	3	6	5	1	1	2	2	4	1	32
77	Olor y Sabor	6											0	6
78	Zinc	0	0	0	0	0	1	0	3	1	5	0	0	10
79	carbonatos de calcio	0	0	0	0	0	0	0	0	6	3	0	0	9

80	Nitrógeno	0	1	1	0	2	1	0	1	1	1	0	0	8
81	Mercurio	0	0	0	0	0	0	0	1	0	0	0	0	1
82	Potasio	1	1	6	0	3	0	0	0	1	0	0	1	13
	TOTALES	836	1270	1410	847	1536	1301	1628	1741	1550	1339	1291	999	15748
FUENTE: Informe de Rendición de Cuentas de la Fac. Ingeniería Industrial														

Nº	Actividades de vinculación, prestación de servicios, consultorías y pasantías
1	Pasantías tutoriadas
2	Asesoría y gestión de mejoramiento de imagen, organización y atención al cliente, en tiendas barriales
3	Dotación de enseñanza a niños (as) del patronato municipal de amparo social de Manta para ampliar el aprendizaje dentro del área de estudios dirigidos
4	Gestión administrativa de mejoras en la escuela fiscal mixta "Pedro Quilez Gonzalvo"
5	Incentivo y enseñanza dirigido al adulto mayor: alfabetización, talleres de desarrollo personal y auto cuidado, talleres de desarrollo de habilidades manuales.
6	Charlas de motivación, emprendimiento y micro empresariales a las alumnas de 3er año de bachillerato de comercio y administración del colegio técnico nacional Pedro Balda Cucalón.
7	Capacitación en administración y emprendimiento para el desarrollo de microempresas en el colegio Balsamaragua del cantón Jaramijó
8	Plan de mejora y gestión para la concienciación del cuidado del medio ambiente del parque los algarrobos de la ciudad de Manta
9	Asesoría contable y de planificación estratégica para micro empresas de la ciudadela la Lorena de la ciudad de Manta
10	Gestionar y controlar actividades que darán como resultado la capacitación de los socios y el mejoramiento de las instalaciones del club social y desarrollo comunal 18 de mayo del Barrio Santa Elena de la ciudad de Manta
11	Gestión y asesoría administrativa y estratégica para la mejora del área de recreación infantil en la escuela particular Sigmund Freud ubicada en la ciudad de Manta
12	Gestión de mejora y charlas de concientización en el cuidado de áreas verdes para un sano y mejor esparcimiento de los alumnos del jardín escuela 12 de octubre
13	Asesoría y charlas de concientización a la comunidad del parque comunitario de la ciudadela la pradera ii manzana d, sobre la importancia de la conservación del medio ambiente
14	Gestión, planificación, organización y control del mejoramiento de la fachada principal y áreas verdes de la escuela fiscal mixta simón bolívar
15	Proyecto de capacitación para el emprendimiento en la creación y administración de microempresas artesanales dirigida a los estudiantes del centro nacional de superación (cns)
16	Promoción cultural a través de talleres de danza, teatro y manualidades, con la finalidad de promover valores y recreación a los jóvenes y madres de familia del barrio los jardines
17	Gestión de mejoras en el área estructural y recreativa de la guardería lucerito
18	Planeación y ejecución de un taller de orientación familiar para las comunidades aledañas a la iglesia santísimo sacramento de la ciudad de Manta
19	Capacitación a los pequeños comerciantes de la parroquia san mateo
20	Capacitación a la Asociación de artesanos de Ciudad Alfaro - Montecristi
21	Capacitación sobre el desarrollo de la pequeña empresa dirigida a la unión de asociaciones de comerciantes minoristas FloreSmilo Mendoza Catagua del mercado de Tarqui del cantón Manta.
22	Capacitación de temas administrativos a estudiantes del Colegio Padre Ugalde Paladines del cantón Manta

23	Plan de capacitación contable para las tiendas del barrio San Agustín de la ciudad de Manta
24	Capacitación instructiva para el buen servicio al cliente y optimización de recursos para los comerciantes mayoristas de frutas y legumbres "el madrugador" en la parroquia Los Esteros
25	Cómo emprender nuestro primer negocio y llegar al éxito empresarial, en el colegio cinco de junio
26	"sí puedo": frente al mundo globalizado empresarial en el colegio cinco de junio
27	Formas de obtener un crédito a través de fuentes de financiamiento público, para la creación de una microempresa en el Ecuador en el colegio mar territorial
28	Orientación de las distintas carreras académicas que ofrece la ULEAM y los beneficios que otorga cada una de ellas para su formación y futuro profesional en el colegio cinco de junio
29	Formación académica universitaria: oportunidad de empleo y superación en el colegio mar territorial
30	Mejoramiento del aula de clase en el colegio nocturno Paquisha
31	Mejoramiento y adecuación de aula de clase del colegio Bahía de Manta
32	Taller de desarrollo de microempresas en el colegio mar territorial
33	Taller de microempresa en el Colegio Dolores Sopeña
34	Impartir conocimientos técnicos y administrativos a los adultos mayores residentes en FUNTEMAN; para la elaboración y comercialización de artesanías y manualidades
35	Capacitación en temas de administración, servicio al cliente, marketing, contabilidad básica a los comerciantes de la Ciudadela El Palmar de la ciudad de Manta
36	Capacitación para el mejoramiento de atención al cliente venta de servicio y mejora de ingresos a los bares de la Universidad Laica Eloy Alfaro de Manabí, propietarios y empleados.
37	Capacitaciones y talleres de emprendimiento micro empresarial para mejorar la calidad económica dirigida a las mujeres del Barrio 5 de junio del cantón Jaramijó
38	Capacitación para la ejecución de un proyecto artesanal sobre manualidades elaboradas a base de material reciclado dirigido a los adultos mayores de FUNTEMAN de la ciudad de Manta
39	Capacitación en tributación, emprendimiento y éxito empresarial dirigido a los padres de familia del programa cnh en el sector colinas del Jocay en la ciudad de Manta
40	Capacitación en temas de administración para crear tu propio negocio al servicio ecuatoriano de capacitación profesional (SECAP) en la ciudad de Manta
41	Programa de capacitación de emprendimiento creación de microempresa y planificación estratégica dirigida a los alumnos bachilleres del Colegio Técnico Nacional Manta y Teresa de Calcuta, ubicados en la ciudad de Manta
42	Capacitación para la formulación y ejecución de proyectos de emprendimientos artesanales dirigido a mujeres habitantes de la Parroquia Eloy Alfaro
43	Capacitación de jóvenes emprendedores de la unidad educativa 4 de noviembre en el barrio San Agustín de la ciudad de Manta
44	Capacitación sobre medio ambiente para la buena administración y aprovechamiento de los recursos a las estudiantes del Colegio Técnico Nacional Pedro Balda Cucalón de la ciudad de Manta
45	Charlas de emprendimiento y creatividad a las madres de familia del mis pequeños del cantón Montecristi ubicada en la Parroquia Aníbal San Andrés

46	Herramientas y metodologías de diseño grafico en el colegio a distancia republica de argentina para presentaciones de proyectos empresariales en beneficio al mejoramiento de una imagen mas adecuada y correcta al momento de lanzar modelos prototipo de una idea comercial
47	Plan de capacitación en emprendimiento empresarial en el barrio Córdova
48	Capacitación sobre administración de recursos económicos para desarrollar proyectos de emprendimiento dirigido a los estudiantes del centro ocupacional OSCUS de la ciudad de Manta
49	Capacitación y charlas a las familias relacionadas con la administración de recursos y creación de ideas de negocios en los barrios allegados a la fundación río Manta de la ciudad de Manta
50	Capacitación de emprendimiento ética y valores a jóvenes emprendedores de la parroquia la merced de Manta
51	Capacitación de administración del talento humano y atención al cliente a la asociación nuevos amigos sector Tarqui Manta
52	Capacitación charlas de emprendimiento a los microempresarios ubicados en el barrio Abdón Calderón y la época de la ciudad de Manta
53	Comisión de acreditación con el ing. Ulises Carofilis
54	Conferencias administrativas a microempresarios pertenecientes a la ciudadela el palma de la ciudad de Manta
55	Capacitación y talleres en administración y creación de micro empresas para mejorar la calidad económica dirigida a la comunidad de el chorrillo del cantón Montecristi
56	Motivación de micro emprendimiento enfocado a personas con discapacidad intelectual del ieafz de Manta
57	Programa de capacitación y desarrollo en la elaboración de actividades con material reciclado para mejorar la calidad de vida económica dirigida a los adultos mayores del patronato municipal de amparo social de Manta "centro geriátrico municipal"
58	Capacitación en aspectos generales de administración y emprendimiento para el desarrollo de microempresas a las alumnas del decimo año básico del colegio nacional Manta
59	Capacitación y desarrollo de talleres prácticos para emprendimiento de microempresas dirigido para los habitantes de la ciudadela 15 de abril de la ciudad de Manta
60	Capacitación "como crear mi propia empresa" para enriquecer los conocimientos y competencias de los estudiantes del colegio técnico nacional pedro balda cucalón en la ciudad de Manta
61	Capacitación "como emprender un negocio" dirigido a las amas de casa del sector los bajos del cantón Montecristi

4.6.1. ÁMBITO: PRÁCTICAS PREPROFESIONALES

CUMPLIMIENTO DE PRÁCTICAS PRE-PROFESIONALES - MANTA

#	UNIDADES ACADÉMICAS	TOTAL ESTUDIANTES 2012
1	Agropecuarias	27
2	Arquitectura	23
3	Auditoria	87
4	Biología Pesquera	37

5	Cultura Física-Docencia	114
6	Párvulos	393
7	Bachillerato	490
8	Educación Básica	531
9	Administración de Empresas	22
10	Ingeniería en Marketing	129
11	Comercio Exterior	129
12	Economía	51
13	Enfermería	2209
14	Secretariado Bilingüe	37
15	Secretariado Ejecutivo	28
16	Servicios Gerenciales	67
17	Ingeniería en Administración de Empresas Turística	19
18	Ingeniería en Administración de Empresas Hoteleras	10
19	Ingeniería Eléctrica	50
20	Ingeniería Industrial	149
21	Mecánica Naval	5
22	Laboratorio Clínico	189
23	Nutrición y Dietética	36
24	Terapia Ocupacional	26
25	Trabajo Social	246
	TOTAL GENERAL ESTUDIANTES MANTA	5104
Elaborado por: Ing. Beatriz Briones Arteaga-Secretaria		
Fuentes: Archivos Coordinación de Prácticas y Pasantías de la ULEAM.		

**PRÁCTICAS O PASANTÍAS, POR GÉNERO MANTA
PERIODO 2012-2013**

#	UNIDADES ACADÉMICAS	MUJERES	HOMBRES
1	Agropecuarias	14	13
2	Arquitectura	11	12
3	Auditoria	63	11
4	Biología pesquera	8	27
5	Cultura Física- Docencia	17	97
6	Párvulos	131	
7	Bachillerato	224	120
8	Educación Básica	384	93
9	Administración de empresas	17	5
10	Ingeniería en marketing	79	50
11	Comercio exterior	89	40
12	Economía	28	14
13	Enfermería	312	61
14	Secretariado Bilingüe	29	
15	Secretariado Ejecutivo	23	

16	Servicios Gerenciales	48	11
17	Ingeniería en. Administración de. Empresas Turística	11	6
18	Ingeniería en Administración de Empresas Hoteleras	7	2
19	Ingeniería Eléctrica	-	50
20	Ingeniería Industrial	38	78
21	Mecánica Naval		5
22	Laboratorio Clínico	107	82
23	Nutrición y Dietética	30	6
24	Terapia Ocupacional	17	9
25	Trabajo Social	215	20
	TOTAL GENERAL ESTUDIANTES MANTA	1902	812
Elaborado por: Ing. Beatriz Briones Arteaga-Secretaria			
Fuentes: Archivos Coordinación de Prácticas y Pasantías de la ULEAM			

COORDINACIÓN DE PRÁCTICAS O PASANTÍAS PRE-PROFESIONALES – EXTENSIÓN BAHÍA

#	UNIDADES ACADÉMICAS	TOTAL ESTUDIANTES 2012
1	Contabilidad y Auditoría	57
2	Ingeniería Comercial	25
3	Docencia en Inglés	41
4	Psicología Clínica	52
5	Marketing	35
6	Publicidad y Mercadotecnia	15
7	Educación Primaria	104
8	Educación Parvulario	80
9	Gestión, Desarrollo y Secretariado Ejecutivo	88
10	Enfermería	35
11	Ingeniería en Administración de. Empresas Turísticas	21
12	Ingeniería en Administración de Empresas Hoteleras	6
13	Terapia Física	37
14	Trabajo Social	67
15	Físico Matemático	27
TOTAL GENERAL ESTUDIANTES BAHÍA		690
Elaborado por: Ing. Beatriz Briones Arteaga-Secretaria		

**PRÁCTICAS O PASANTÍAS, POR GÉNERO BAHÍA
PERIODO 2012-2013**

#	UNIDADES ACADÉMICAS	MUJERES	HOMBRES
1	Contabilidad y Auditoría	43	14
2	Ingeniería Comercial	18	7
3	Docencia en Inglés	31	10
4	Psicología Clínica	37	15
5	Marketing	20	15
6	Publicidad y Mercadotecnia	11	4
7	Educación Primaria	78	26
8	Educación Parvulario	74	6
9	Gestión, Desarrollo y Secretariado Ejecutivo	73	15
10	Ing. Administración de Empresas Hoteleras	5	1
11	Terapia Física	19	18
12	Trabajo Social	41	26
13	Físico Matemático	17	10
14	Enfermería	21	14
15	Ing. Adm. Empresas Turísticas	10	11
	TOTAL GENERAL ESTUDIANTES BAHÍA	498	192

Elaborado por: Ing. Beatriz Briones Arteaga-Secretaria

Fuentes: Archivos Coordinación

EXTENSIÓN CHONE

PROGRAMA	BENEFICIADOS
Servicio Educativo gratuito Unidad Educativa Cinco de Mayo	934 Estudiantes
Centro de Rehabilitación	Todo el Rotary Club
Centro de Proyectos	Municipio de Chone

SERVICIO SOCIAL A LOS ESTUDIANTES DE LA ULEAM Y COMUNIDAD EN GENERAL.

INSTANCIA EJECUTORA	SERVICIOS	BENEFICIARIOS		TOTAL
		H	M	
Departamento Bienestar Universitario	Laboratorio Clínico	716	1087	1803
	Médica	516	779	1295
	Odontológica	497	616	1113
	Fisioterapia	519	858	1377
	Dietética y Nutrición	498	855	1353

	Psicología	616	1010	1626
	Trabajo Social	397	624	1021
	Becas o Ayuda Económica	147	567	714
TOTAL		3906	6396	10302

FUENTE: Reportes mensuales del Departamento de Bienestar Universitario

Indicador	Unidad de medida	Meta planificada	Meta alcanzada	Logro de la meta.
Proyectos y acciones de vinculación desarrollados.	Personas	120.000 habitantes beneficiados	159.590 habitantes	100%

LOES Art. 77.- Becas y ayudas económicas.- La ULEAM brindó su apoyo a 714 estudiantes regulares a través de becas y ayudas económicas.

4.6.2. ÁMBITO: PUBLICACIONES

Fue importante el aporte brindado para fortalecer la cultura de la producción intelectual, a través de la Editorial Mar Abierto, se publicaron entre los meses de mayo y noviembre 20 textos.

PUBLICACIONES DE EDITORIAL MAR ABIERTO 2012					
N°	Autor	Título	ISBN	Fecha	Colección
1	Giovanni Aliatis	No pido el paraíso	978-9978-332-74-0	Mayo	Tinta ácida
2	Alexis Cuzme	Trilogía de la carne	978-9978-332-67-2	Mayo	Almuerzo desnudo
3	Tonny González Palacios	Fracciones de nuestra historia	978-9978-332-69-6	Mayo	Heródoto
4	Julio Cevallos	Pasado porvenir	978-9978-332-75-7	Mayo	Tinta ácida
5	Medardo Mora Solórzano	Un ensayo de patria: anhelos y realidad nacional	978-9978-332-72-6	Junio	Occidente-Oriente

6	Gonzalo Díaz Troya	Hay chismes que parecen cuentos pero hay cuentos que no son chismes	978-9978-332-71-9	Junio	Amorfino
7	Rafael Tejeda / Pedro Sánchez del Toro	La formación basada en competencias profesionales en los contextos universitarios	978-9978-332-76-4	Junio	Serie Vicerrectorado académico
8	AA.VV.	Cyberalfaro # 23	978-9978-332-77-1	Junio	
9	AA.VV.	Diagnóstico económico, social, educativo de El Carmen	978-9978-332-79-5	Julio	Serie Vicerrectorado académico
10	Leonardo Moreira (compilador)	La comunicación pedagógica en la tutoría académica	978-9978-332-86-3	Agosto	Serie Vicerrectorado académico
11	Guido Vásconez	Artesanía intelectual para universitarios	978-9978-332-78-8	Agosto	Serie Vicerrectorado académico
12	Antonio Guzmán	La historia de la educación en la labor educativa de los colegios católicos	978-9978-332-84-9	Agosto	Serie Vicerrectorado académico
13	Iliana Fernández / Leonardo Moreira (compiladores)	Líneas, programas y proyectos del proceso de investigación científica en la universidad Laica Eloy Alfaro de Manabí		Agosto	Serie Vicerrectorado académico
14	Emilio Ortiz Torres / Viviana González Maura	La comunicación educativa y los medios de enseñanza en la universalización		Agosto	Serie Vicerrectorado académico
15	Jaime Franco Barba	Presencia europea en Manabí	978-9978-332-82-5	Agosto	Heródoto
16	Raymundo Zambrano	Las paredes hablan	978-9978-332-80-1	Agosto	Bolívar Andrade
17	David Sosa	El encanto del adiós	978-9978-332-88-7	Sep.	Almuerzo desnudo
18	Pedro Gil	Crónico	978-9978-332-85-6	Sep.	Almuerzo desnudo
19	Pedro Gil	Crónico	978-9978-332-	Sep.	Almuerzo

			85-6		desnudo
20	AA.VV.	Cyberalfaro # 24	978-9978-332-89-4	Nov.	

FUENTE: Departamento de Edición y Publicación Universitaria

PUBLICACIONES GENERADAS EN LAS UNIDADES ACADÉMICAS

FACULTAD DE DERECHO

- 1) **Periódico:** “El Jurista”

FACULTAD DE CIENCIAS DE LA EDUCACIÓN

Revistas:

- 1) **Primera edición de la revista:** “Parvulito. Escuela de Educación Parvularia
- 2) **Revista:** **EducArt.** Carrera de Literatura y Castellano

4.7. OBJETIVO ESTRATÉGICO INSTITUCIONAL Nro. SIETE

Desarrollar un sistema integral de gestión administrativa en base a disposiciones legales y reglamentarias vigentes en el área financiera.

FUNCIÓN: GESTIÓN ADMINISTRATIVA Y FINANCIERA

La gestión administrativa y financiera, se ha definido como una función de apoyo en la Universidad y está referida a las actividades vinculadas a la planificación, organización institucional, su dirección y gestión efectiva, el manejo económico-financiero, privilegiando la eficiencia en el uso de los recursos.

DEPARTAMENTO DE PLANEAMIENTO:

Como órgano técnico asesor de procesos fundamentados en requerimientos y necesidades de la Universidad, propone la planificación institucional al H. Consejo Universitario. Una vez puesto en marcha el Plan Operativo Anual se procede a instrumentar la evaluación y control de los planes, programas y proyectos de educación superior.

En tal virtud el Departamento realizó las siguientes acciones:

- Se realiza la actualización del Plan Estratégico de Desarrollo Institucional, que regirá para el periodo 2013 – 2015, con la participación activa y mayoritaria de la comunidad universitaria.
- Conformación del equipo de Planificadores que representan a las facultades y carreras
- Coordinación de la capacitación sobre **INVERSIÓN PÚBLICA FORMATO SENPLADES** desarrollado desde el 05 al 08 de junio del 2012, dirigido al equipo de Planificadores de las unidades académicas e impartido por el IAEN.

NÓMINA DE PARTICIPANTES QUE ASISTIERON Y APROBARON EL TALLER DE CAPACITACIÓN SOBRE INVERSIÓN PÚBLICA FORMATO SENPLADES

Nro.	NOMBRES Y APELLIDOS
1	Acuña Mejía Ángel Patricio
2	Almeida Macías Mercedes Roxana
3	Araúz Barcia Geovanny Oswaldo

4	Basurto Cedeño Estefanía Mercedes
5	Bello Carrasco Italo Gabino
6	Bello Zambrano Hermes Ignacio
7	Cadena Santana Jorge Washington
8	Carrera Moreno German Wencelao
9	Cedeño Alcívar Liliana Beatriz
10	Cedeño Marcillo Gardenia Edith
11	Cevallos Sabando Arnaldo Rafael
12	Chávez Castillo José Enrique
13	Chusino Alarcón Eric Dionisio Fermín
14	Delgado Vera Jazmín Patricia
15	Farfán Tigre Ángela Evelina
16	Fernández Fernández Iliana María
17	Galarza Mendoza Josefa del Carmen
18	Gresely Aray Jorge Robert
19	Lucas Cedeño María Elena
20	Macías Cedeño Paulo Emilio
21	Mendoza Moreira Francisco Samuel
22	Muñoz Verduga Dolores Esperanza
23	Ortega Álvarez Ana María
24	Ostaiza Barre Patricia Maribel
25	Pico Benítez Sonia Albertina
26	Pico Cedeño George Lúver
27	Piguave Pérez Vicenta Rocío
28	Reyes Vera Jorge Adalberto
29	San Lucas Vásquez Niurka Paola
30	Sánchez Choez Lilia Magdalena
31	Tovar Moreira Evelyn María
32	Vascones González Guido Ruperto
33	Vélez Gómez Enrique
34	Vélez Romero Xavier Alberto
35	Vizueté Gaibor Lucinda Leonor

- Se estructuró un banco de datos los docentes de la ULEAM.
- Se brindó asesoría técnica al 100% de las unidades académicas que solicitaron dicho servicio.
- El 100% de los POAs 2012 han sido evaluados en su totalidad periódicamente y al culminar el periodo lectivo.
- Se efectuó la visita al 100% de los laboratorios de informática de las unidades académicas, los que fueron evaluados en función de sus necesidades de equipamiento y/o remoción.

- El seguimiento a la Programación Anual de la Política Pública y ejecución de los Programas y Proyectos de Inversión Pública de la ULEAM, se han evaluado en su totalidad tanto en el primer y segundo semestre, ante el organismo competente (SENPLADES)
- Elaboración del informe de rendición de cuentas 2012.
- Elaboración y presentación ante la máxima autoridad universitaria el POA 2013
- Direccionamiento a las facultades y/o unidades académicas sobre la elaboración de su POA 2013.

DEPARTAMENTO FINANCIERO

La gestión financiera se refleja en las inversiones ejecutadas, de acuerdo a la información que ha sido emitida ante los organismos de control de la inversión pública:



FORMULARIO DE EVALUACIÓN Y EJECUCIÓN PRESUPUESTARIA

Con la finalidad de disponer de información cualitativa relacionada con la ejecución presupuestaria y utilizarla como insumo para el Informe de Ejecución a remitirse a la Asamblea Nacional correspondiente al ejercicio fiscal 2012 (Art. 296 de la Constitución de la República), se solicita a las Unidades de Administración Financiera (UDAF's) completar el siguiente formulario y remitirlo con el Informe de seguimiento y evaluación institucional.

A. DATOS DE IDENTIFICACION INSTITUCIONAL

Código y Nombre Institución (UDAF):

174-9999-0000- UNIVERSIDAD LAICA "ELOY ALFARO" DE MANABÍ

Fecha de elaboración formulario: Manta, 15 de enero del 2013

B. EJECUCION PRESUPUESTARIA DEL EJERCICIO FISCAL 2012

1. Señale el presupuesto institucional destinado para el cumplimiento de los objetivos del Plan Nacional del Buen Vivir y los logros alcanzados durante el ejercicio fiscal 2012 (metas alcanzadas)

Número Objetivo Plan Nacional del Buen Vivir	Nombre Objetivo Plan Nacional del Buen Vivir	Presupuesto devengado	Logros alcanzados
1	Mejorar las capacidades y potencialidades de la ciudadanía	36.832,266,88	94.10%
2	Fortalecer la educación superior con visión científica y humanística articulada a los objetivos del buen vivir.		

2. Nivel de ejecución presupuestaria alcanzado

La entidad debe explicar las causas y observaciones del nivel de ejecución alcanzado, en el caso de ser inferior al 70%

Indicador	Fórmula de Cálculo			Nivel alcanzado en el ejercicio fiscal 2012
% Ejecución	Presupuesto Devengado / Presupuesto Codificado			
	36.832.266.88	38.052.874.07		96.79%
% Ejecución con Anticipos entregados	Presupuesto Devengado + Anticipos Entregados / Presupuesto Codificado			
	36.832.266.88	961.773.13	38.052.874.07	99.32%
% Cumplimiento de la Programación	Presupuesto Devengado / Programación mensual del devengado ejercicio fiscal 2012			
	36.832.266.88	35.629.951.55		103.37%

3. Ejecución presupuestaria por Fuentes de Financiamiento de gasto

Fuentes de Financiamiento	Nivel Ejecución Ejercicio Fiscal 2012 (Presupuesto Devengado/Presupuesto Codificado)		Causas y observaciones
001	7.142.667.36	8.620.545.60	82.86%
002	1.906.667.49	2.680.812.70	71.12%
003	27.627.132.22	27.684.408.76	99.79%
701	-	-	0.00%
998	155.799.81	155.799.81	100.00%

4. Novedades en la ejecución presupuestaria de Programas y Proyectos de Inversión Pública

Nombre Programa y/o Proyecto Inversión Pública	Novedades presentadas	Comentarios y Sugerencias
ULEAM-PARQUE RMEMBRANZA ELPOY ALFARO	216676,80-207273,99- 0,94	La primera cifra es lo codificado , la segunda es lo devengado y tercera cifra el saldo
ULEAM - SISTEMA DE	68469,01-67419,43-137,,60	La primera cifra es lo codificado , la segunda es lo devengado y tercera

AGUAS SERVIDAS		cifra el saldo
ULEAM-REPAVIMENTACION INTEGRAL.	93305-78233,890-25,79	La primera cifra es lo codificado , la segunda es lo devengado y tercera cifra el saldo
ULEAM. REPONTENCIACION INTEGRAL	95983,23-90973,74-351,99	La primera cifra es lo codificado , la segunda es lo devengado y tercera cifra el saldo
ULEAM-REPAVIMENTACION INTEGRAL.		
EQUIPAMIENTO O POLICLINICO	674913,46-674913,46-0	Banco del Estado - Préstamo
EQUIPAMIENTO O FACULTADES	573202,81-489648,28-83554,53	Banco del Estado – Préstamo

Proyecto Plan de Contingencia

196327

este valor se lo ejecutará periodo 2013

5. En caso de efectuar transferencias de recursos con afectación a los grupos de gasto 58 y 78, citar los principales beneficiarios de las mismas.

Nombre Beneficiario Transferencias	Monto Transferido con afectación Presupuesto 2012	Descripción Transferencia	Comentarios y Sugerencias
ESTUDIANTES	223.970.40	Becas y Ayudas	

6. Efectividad en generación de ingresos, estableciendo causas y observaciones

Indicador	Fórmula de Cálculo		Nivel alcanzado en el ejercicio fiscal 2012	Causas y observaciones
% Efectividad en generación de ingresos	Ingresos Efectivos recaudados / Ingresos Estimados			
	37.940.426.35	39.141.566.87		

7. En caso de registrar recursos generados por las entidades (fuente 002), aquellos provenientes de preasignaciones (fuente 003) o asistencia técnica y donaciones (fuente 701), mencionar el origen de los mismos y los montos percibidos.

Fuente	Origen (Venta bienes o servicios, convenios, bases legales, etc)	Ingresos Estimados	Ingresos Efectivos	Observaciones
2	Tasas generales	2.620.812.70	1.958.106.22	Recaudación Autogestión
3	FOPEDUPO	27.284.408.76	27.284.408.76	Ley FOPEDUPO

Se crea el **Departamento de Organización, Métodos y Control de Bienes.**

REGLAMENTOS APROBADOS Y OTRAS REGULACIONES

- Actualización del Estatuto Universitario
- Estatuto de Gestión Organización por Procesos
- Orgánico Funcional
- Código Ética 2012
- Reglamento de Carrera Académica y Escalafón del Docente

Proyecto de Reglamento Interno de Carrera y Escalafón del Profesor e Investigador Universitario de la ULEAM

LOES Art. 138.- Fomento de las relaciones interinstitucionales entre las instituciones de educación superior.- Con el propósito de fomentar las relaciones interinstitucionales entre universidades nacionales y extranjeras de reconocido prestigio, instituciones públicas y privadas, se ha logrado la suscripción de **53 convenios, 11 con organismos de cooperación internacional y 42 con organismos de cooperación nacional** para oficializar el desarrollo de actividades académicas, culturales, de investigación y de vinculación con la sociedad.

DEPARTAMENTO DE RELACIONES INTERNACIONALES

CONVENIOS DE COOPERACIÓN CON ORGANISMOS INTERNACIONALES

Nº	TIPO DE CONVENIO	FACULTAD/ DEPARTAMENTO	INSTITUCIÓN ASIGNATARIA Y PAIS.	OBJETO Y AREA DE CONOCIMIENTO	FECHA DE FIRMA	ESTADO	VIGENCIA
1	Convenio Especifico	Dpto. de Cultura	ULEAM- U. De Jaén (España)	Ayuda económica para maestría y doctorados	2012	Vigente	1 Año
2	Convenio Marco	Facultad Agropecuaria de	Instituto De Ciencias Animal (Cuba)	Intercambio de experiencias	2012	Vigencia	5 Años
3	Convenio Marco	Facultad Agropecuaria de	Universidad Agraria De La Habana (Cuba)	Maestría en Agroecología y Agricultura sostenible	2012	Finalizado	5 Años
4	Convenio Marco/Especifico	Facultad Ingeniería de en Sistema	Escuela De Postgrado De Piura (Perú)	Cooperación académica y Científica para Elaboración de un Doctorado	2012	Vigente	Vigente
5	Convenio Marco	S/I	ULEAM- Instituto Superior Politécnico José Antonio Echeverría (Cuaje) (Cuba)	Cooperación científico- técnica y cultural, fluido intercambio	2012	S/I	5 Años

6	Red Internacional	Dpto. Relaciones Internacionales	de Hacu (EE.UU.)	Asociación de universidades	2012	Vigente	
7	Memorando of Understanding	Dpto. Relaciones Cooperación Internacional	de y Programa Erasmus Mundus (España)	Ayuda económica para pregrado doctorado	2012	Vigente	12 becarios favorecidos para estudios de pre grado, maestría, doctorado, post doctorado y académico staff
8	Convenio Especifico	Dpto. Relaciones Cooperación Internacional	de y Universidad Mindelo (Cabo Verde)	Ayuda en matrícula para Estudiantes del País De Cabo Verde	2012	Vigente	12 estudiantes del país de Cabo Verde cursan sus seis años de carrera en la Facultad de Medicina

9	Convenio Especifico	Facultad de Arquitectura	ULEAM- U. De Valladolid (España)	Intercambio de conocimientos	2012	Vigente	Se cuenta con 4 egresados profesionales de arquitectura	4 egresados profesionales de arquitectura.
10	Convenio Especifico	Departamento de Medio Ambiente	Universidad Playa Ancha Valparaíso - Chile.	Relación de los procesos físicos del calentamiento global y cambios climáticos entre la Antártida y el Ecuador.	2012	Vigente		Proyectos en ejecución

CONVENIOS SUSCRITOS Y RENOVADOS POR EL CENTRO DE ESTUDIOS DE POSTGRADO DE LA ULEAM

Nº	INSTITUCIÓN	ESTADO	FECHA
1	UNIVERSIDAD AUTÓNOMA DE MÉXICO UNAM Convenio de Cooperación Académica Científica y Cultural	EN VIGENCIA	12/09/1991
2	PROGRAMA WORLD TEACH CON BASE EN LA UNIVERSIDAD DE HARVARD EN MASSACHUSSETS USA Convenio de Cooperación	EN VIGENCIA	06/12/1991
3	UNIVERSIDAD TÉCNICA FEDERICO SANTA MARÍA, Chile Convenio interuniversitario para auspicio y revalidación de títulos	EN VIGENCIA	11/10/1996
4	ORGANIZACIÓN PANAMERICANA DE LA SALUD OPS/OMS Acuerdo Interinstitucional	EN VIGENCIA	Febrero de 1999
5	GRUPO DE UNIVERSIDADES LA RÁBIDA Universidad Internacional de Andalucía, España Convenio de cooperación	EN VIGENCIA	Año 2000
6	ASOCIACIÓN DE UNIVERSIDADES IBEROAMERICANAS DE POSTGRADO con sede en Salamanca España, AUIP	EN VIGENCIA	Octubre de 2000

	Convenio de Asociación		
7	ASOCIACIÓN DE TELEVISIÓN EDUCATIVA IBEROAMERICANA ATEI- ESPAÑA Convenio Interinstitucional Administrativo	EN VIGENCIA	Año 2002
8	UNIVERSIDAD DE SANTIAGO DE CHILEUSACH Convenio de Colaboración cultural, científica y académica	EN VIGENCIA	Junio 28 de 2003
9	Facultad Latinoamericana de Ciencias Sociales FLACSO Convenio de Cooperación	EN VIGENCIA	21/11/2003
10	UNIVERSIDAD DO ESTADO DO RIÓ DE JANEIRO, BRASIL Convenio de cooperación	EN VIGENCIA	Nov. 14 de 2005
11	INSTITUTO CATARINENSE DE POS GRADUACIÓN Universidad Leonardo Da Vinci-Brasil Convenio Marco de Cooperación	EN VIGENCIA	Oct. 30 de 2009
12	UNIVERSIDAD NACIONAL AUTÓNOMA DE MÉXICO Convenio específico Sede Externa Internacional para la ejecución de Doctorado en Educación	EN VIGENCIA	Junio de 2010
13	UNIVERSIDAD SANTIAGO DE CHILE Convenio específico para la ejecución de Doctorado en Ciencias de la Ingeniería	EN VIGENCIA	Sep. 2012
14	Universidad de Valencia de España	VIGENTE	2012
15	Instituto de Altos Estudios Nacionales IAEN	VIGENTE	2012

Indicador	Unidad de medida	Meta planificada	Meta alcanzada	Logro de la meta
Convenios de cooperación internacional suscritos	Número	6 convenios suscritos	26 convenios suscritos y renovados.	100%

**CONVENIOS SUSCRITOS POR LAS UNIDADES ACADÉMICAS Y
DEPARTAMENTOS CENTRALES CON OTRAS INSTITUCIONES
SUSCRITOS CON ORGANISMOS NACIONALES**

No	INSTITUCIÓN	OBJETO DEL CONVENIO	VIGENCIA
1	Escuela "5 De Junio". Manta	Proyecto "Guardianes del Ambiente con Conciencia Ambiental"	Mayo 2012 - Enero 2013
2	Es cuela "F.A.E".Manta	Proyecto "Guardianes del Ambiente con Conciencia Ambiental"	Mayo 2012 - Enero 2013
3	Escuela "Francisco Alban". Manta	Proyecto "Guardianes del Ambiente con Conciencia Ambiental"	Mayo 2012 - Enero 2013
4	Escuela "23 De Octubre". Montecristi	Proyecto "Guardianes del Ambiente con Conciencia Ambiental"	Mayo 2012 - Enero 2013
5	Escuela "Travesuras". Manta	Proyecto "Guardianes del Ambiente con Conciencia Ambiental"	Mayo 2012 - Enero 2013
6	Escuela "María E. Santana". La Pila	Proyecto "Guardianes del Ambiente con Conciencia Ambiental"	Mayo 2012 - Enero 2013
7	C.I "BEBEMANÍA". Manta	Proyecto "Guardianes del Ambiente con Conciencia Ambiental"	Mayo 2012 - Enero 2013
8	Escuela "Sergio D. Dueñas". Manta	Proyecto "Guardianes del Ambiente con Conciencia Ambiental"	Mayo 2012 - Enero 2013
9	Escuela "Mundo Infantil". Manta	Proyecto "Guardianes del Ambiente con Conciencia Ambiental"	Mayo 2012 - Enero 2013
10	C.I "Perpetuo Socorro". Manta	Proyecto "Guardianes del Ambiente con Conciencia Ambiental"	Mayo 2012 - Enero 2013
11	C.I "Mis Primeros Pasos". Montecristi	Proyecto "Guardianes del Ambiente con Conciencia Ambiental"	Mayo 2012 - Enero 2013
12	C.I "Calixto Quijije". Manta	Proyecto "Guardianes del Ambiente con Conciencia Ambiental"	Mayo 2012 - Enero 2013
13	U.E "5 De Junio". Manta	Proyecto "Niños Comunicadores"	Abril 2012 - Febrero 2013
14	U.E "Jorge Icaza". Manta	Proyecto "Niños Comunicadores"	Abril 2012 - Febrero 2013
15	Escuela "Dr. Jose Peralta". Manta	Proyecto "Niños Comunicadores"	Abril 2012 - Febrero 2013
16	U.E "5 De Junio". Manta	Proyecto "Escuela de Talentos Deportivos"	Abril 2012 - Febrero 2013
17	U.E "Jorge Icaza". Manta	Proyecto "Escuela de Talentos Deportivos"	Abril 2012 - Febrero 2013
18	FUNTEMAN	Proyecto "Animación y Recreación del Adulto Mayor"	Diciembre 2008 - Diciembre 2012
19	Distrito De Salud No 2	Proyecto "Prevención VIH/Sida"	Mayo 2012 - Diciembre 2013

CONVENIOS SUSCRITOS POR LA FACULTAD DE INGENIERÍA INDUSTRIAL

N o	INSTITUCIÓN/ CONTRAPARTE	FECHA DE SUSCRIPCIÓN	FECHA DE VENCIMIENTO	OBJETO DEL CONVENIO
INTERNACIONAL				
1	Universidad de Oriente-Santiago de Cuba, Cuba-Facultad De Ingeniería Industrial-ULEAM.	22 de julio de 2011	Indefinido	Carta de intención para establecer las bases para una futura cooperación académica y científica.
NACIONAL				
1	Gobierno Descentralizado del Cantón Jaramijó-Centro de Servicio para el Control de la Calidad.- ULEAM	6 de febrero de 2012	6 de febrero del 2014	Servicio de Análisis que Servirá para la implementación y aplicación del proyecto "Subsistema de Evaluación de Impacto Ambiental".
2	Cámara Ecuatoriana de Industriales y Procesadores Atuneros-Facultad De Ingeniería Industrial-ULEAM	31 enero 2012	31 enero 2013	Coordinar acciones para el cumplimiento de los fines institucionales mediante el desarrollo y ejecución de un programa de cooperación institucional.
3	Universidad Laica "Eloy Alfaro" De Manabí, Facultad de Ingeniería Industrial, con la Empresa de productos balanceados COPROBOLAN EMA.	1 de octubre de 2012	Indefinido	Cooperación técnica, para el cumplimiento de prácticas de los estudiantes, con una duración de 240 horas, por cada estudiante.
4	Universidad Laica "Eloy Alfaro" De Manabí, Facultad de Ingeniería Industrial, con la Refinería del Pacífico. "Eloy Alfaro" CEM.	15 abril de 2011	Indefinido	Cooperación técnica, para el cumplimiento de prácticas y pasantías.

FACULTAD	Nro.	INSTITUCIÓN
Derecho	1	Consejo de la Judicatura
Escuela de Educación Parvulario	2	Instituto Pedagógico de Chone.
	3	Instituto Pedagógico 23 de Octubre de Montecristi
Facultad Ciencias Agropecuarias	4	Instituto Nacional Autónomo de Investigaciones Agropecuarias (Estación Portoviejo)

	5	Industrias Ales (Manta)
	6	La Fabril S.A. (Montecristi)
	7	Gobierno Municipal del cantón Manta Escuela Politécnica (ESPAM) (Calceta)
Facultad Ciencias Agropecuarias	8	Pespesca
	9	Fishcorp
	10	COFENAC
	11	Ministerio de Turismo
	12	IICA
	13	FAO
	14	Empresarios agropecuarios, Agroindustriales, Gremios Provinciales, Nacionales Internacionales, Gobiernos Cantoriales.
Facultad de Odontología	15	Área de Salud N- 2 de Manta.
	16	Colegio Técnico "Arboleda Martínez", "Pedro Balda Cucalón"
Facultad Ciencias Informáticas	17	Universidad Técnica de Manabí
	18	Escuela Superior Politécnica Agropecuaria de Manabí
	19	UNESUM
	20	ULEAM
FACULTAD DE MECANICA NAVAL	20	ULEAM
Departamento de Admisión y Nivelación universitaria	21	Colegios: "Pedro Balda Cucalón",
	22	Tarqui
	23	Othón Castillo Vélez.

Se determina la suscripción de 45 convenios de cooperación interinstitucional.

• **GRUPOS DE BENEFICIADOS A TRAVÉS DE LA COOPERACIÓN INTERNACIONAL**

ECUADOR – ESPAÑA		
Facultad de Arquitectura – Egresados		
1	Francisco Vera López	Septiembre - Diciembre 2012
2	Líder Hernán Cedeño Bermúdez	Septiembre - Diciembre 2012
3	Luigina Margarita Corral	Septiembre - Diciembre 2012
4	Jonathan Orlando Orozco	Septiembre - Diciembre 2012

ESTUDIANTES DE CABO VERDE QUE ESTÁN ESTUDIANDO EN LA FACULTAD DE MEDICINA – ULEAM		
1	Daniel Da Graca Viera	Ingresó en el 2010
2	Edson Pinto Évora	Ingresó en el 2010
3	Evora Naydine Sofia Leonor	Ingresó en el 2011
4	De Almeida Rodríguez Gil Lindsay	Ingresó en el 2011
5	Lima Mauricio Da Cruz Lucylene	Ingresó en el 2011
6	Santos Silva Vera Cruz Lara	Ingresó en el 2011
7	Da Graca Sousa AleidaSimone	Ingresó en el 2011
8	ElsonGeizel Lima Monteiro	Ingresó en el 2012

CATEDRÁTICOS				
1	Universidad Internacional de Andalucía	Lcda. Damia Mendosa	Maestría - Empezó 2011 Culminó 2012	España
2	Universidad de Valladolid	Ing. Byron Coral	Doctorado - Empezó 2010 Culminó 2013	España
3	Universidad Internacional de Andalucía	Lcda. Variana Andrade	Pasantía - Septiembre a Diciembre del 2012	España

4	Universidad Nacional "Siglo XX"	Eco. Fabián Sánchez	Doctorado - Empezó 2011 Culminó 2013	Bolivia
---	---------------------------------	---------------------	--------------------------------------	---------

FACULTAD CIENCIAS AGROPECUARIAS

Nro.	INSTITUCIÓN	DOCENTES
1	Universidad Exequiel Zamora de los Llanos Orientales- Venezuela	
2		Ing. Hebert Vera
		Ing. Ricardo Tubay Loor

Indicador	Unidad de medida	Meta planificada	Meta alcanzada	Logro de la meta
Número de docentes, estudiantes y personal administrativo beneficiados	personas	10 personas	36 personas beneficiadas	100%

INFORMACIÓN DE LOS POSTULANTES AL PROGRAMA ERASMUS MUNDUS LINDO NOVIEMBRE DEL 2012

ECUADOR – ESPAÑA

Pregrado: 15 estudiantes

Doctorado: 7 Catedráticos

Nro.	NOMBRE	FACULTAD	Nro.	NOMBRE	FACULTAD
1	Alvarado Cedeño Annabelle	Ciencias Agropecuarias - Ingeniería Ambiental	1	Ángel Moreira	Ingeniería Industrial
2	Bowen Brito Carlos	Ingeniería en Marketing	2	Miguel Tómalá	Economía
3	Bowen Mendoza Juan	Ciencias Informáticas	3	Pericles Ramón Mejía Vásquez	Marketing
4	Chaple López Javier	Hotelería y Turismo	4	Gonzalo Díaz Troya	Extensión en El Carmen

5	Chiquito Salmerón Diego	Arquitectura	5	Rosana Arteaga Flores	Marketing
6	Córdova Loor Víctor	Derecho	6	Jorge Sergio Herrera Tapia	Informática
7	Cuesta Mero Darwin	Ciencias Agropecuarias - Ingeniería Ambiental	7	Cesar Arias Mendoza	Ingeniería Industrial
8	Flores Mendoza Viviana	Ciencias Administrativas			
9	Gómez Castro Josselyn	Ciencias Informáticas			
10	Gómez Castro Tania	Ciencias Informáticas			
11	Intriago Cedeño Michelle	Hotelería y Turismo			
12	Sánchez Sánchez Carlos	Hotelería y Turismo			
13	Sornoza Cedeño María	Ciencias Informáticas			
14	Tonalá Romero Jandry	Hotelería y Turismo			
15	Quijije Bravo Genny	Ciencias Administrativas			

Indicador	Unidad de medida	Meta planificada	Meta alcanzada	Logro de la meta
Número de estudiantes y docentes beneficiados con el programa	Número	Un programa de cooperación académica	1 programa	100%

PARTICIPACIÓN Y ORGANIZACIÓN DE EVENTOS ACADÉMICOS

FACULTAD	EVENTO
Facultad de Derecho	Asistencia: Congreso Internacional en Derecho Procesal Penal Congresos de Estudiantes en Piura, de Derecho Constitucional Penal.

Facultad de Gestión Desarrollo y Secretariado	Asistencia: Taller de Política de Educación Superior, Acreditación y Autoevaluación de la Universidades, Investigación Formativa.
Facultad Ciencias de la Educación	Sede del Encuentro Nacional de Docentes de Lengua y Literatura.
Escuela de Educación Parvulario	Organización del seminario internacional de Estimulación Prenatal y Temprana, evento desarrollado del 6 al 11 de mayo del 2012. Organización del IV Congreso internacional de Educación Parvulario y Teatro Infantil, durante los días 21, 22 y 23 de noviembre del 2012. Organizó del I seminario de Pedagogía: Modelos Pedagógicos, durante los días 19 y 20 de febrero/13 en Manta; 23 y 24 de febrero/13 en Calceta y Jipijapa. Participación en el Congreso Nacional de Facultades de Ciencias de la Educación, en la ciudad de Quito. Organización del Seminario taller de poesía infantil y teatro y títeres Organización de la “Expo pedagógica cultural y artística” desarrollada el 27 de septiembre del 2012

CONCLUSIONES:

La Institución ha cumplido con los objetivos estratégicos planificados los que se han alineado totalmente al Plan Nacional para el Buen Vivir, LOES y Estatuto Universitario.

La meta ha sobrepasado el nivel de planificación inicial; generalmente esto sucede cuando no se conoce oportunamente el presupuesto asignado. Las autoridades universitarias siendo austeros y responsables sobre sus decisiones han planificado por debajo de la meta alcanzada.

El esfuerzo y eficiencia en el uso de los recursos se identifica por acciones adicionales desarrolladas aunque no constan en el POA institucional 2012.

Se resumen los siguientes logros:

OBJETIVO ESTRATEGICO N° UNO

Garantizar la accesibilidad a la educación sin discriminación a través de un proceso de admisión y nivelación.

Indicador	Unidad de medida	Meta planificada	Meta alcanzada	Logro de la meta
Estudiantes inscritos al curso de nivelación.	Personas	1.400 inscritos	4.749 inscritos en la ULEAM	100%

OBJETIVO ESTRATÉGICO INSTITUCIONAL Nro. DOS

Formar profesionales competentes, con orientación adecuada para la búsqueda de las soluciones a los problemas del cantón Manta, de la provincia de Manabí y el país, procurando dotarlos de un conocimiento integral en los aspectos personales y profesionales.

Indicador	Unidad de medida	Meta planificada	Meta alcanzada	Logro de la meta
Número de graduados entre los 18 meses, después de su egreso	Personas	2.000 graduados	2.214	100%

OBJETIVO ESTRATÉGICO INSTITUCIONAL Nro. TRES

ÁMBITO: DESARROLLO DOCENTE/CAPACITACIÓN

Fortalecer mediante la capacitación permanente, la eficiencia y la eficacia del personal docente, administrativo y de servicio, que permita lograr una educación y servicios de calidad.

Indicador	Unidad de medida	Meta planificada	Meta alcanzada	Logro de la meta
Nro. de docentes capacitados	personas	200 docentes	370	100%

OBJETIVO ESTRATÉGICO INSTITUCIONAL Nro. CUATRO

Dotar de equipamiento e infraestructura integral que permita mejorar el proceso enseñanza-aprendizaje de las distintas unidades académicas.

Indicador	Unidad de medida	Meta planificada	Meta alcanzada	Logro de la meta
Laboratorios de cómputos equipados en las unidades académicas	Número	31 laboratorios de cómputo equipados	21 laboratorios equipados	80%

Indicador	Unidad de medida	Meta planificada	Meta alcanzada	Logro de la meta
Ampliación de la Interconectividad en la matriz, extensiones y áreas administrativas.	Número	100 de Facultades matriz y extensiones	100%	100%

Indicador	Unidad de medida	Meta planificada	Meta alcanzada	Logro de la meta
Proyectos de inversión de la obra pública culminados	Número	7 proyectos de inversión	9 proyectos ejecutados	100%

5.1. OBJETIVO ESTRATEGICO INSTITUCIONAL Nro. CINCO

FUNCIÓN: INVESTIGACION

Promover la investigación científica y tecnológica y el fortalecimiento y modernización de los medios de producción y difusión del conocimiento, en concordancia con los objetivos del PNBV y de la Agenda de Desarrollo Zonal.

Indicador	Unidad de medida	Meta planificada	Meta alcanzada	Logro de la meta
Proyectos de investigación científica para el desarrollo social y productivo local, regional y nacional.	Número	Se obtiene un avance promedio del 50% hasta diciembre de 2012	53.42%	100% hasta diciembre 2012.

OBJETIVO ESTRATÉGICO INSTITUCIONAL Nro. SEIS

Proporcionar asistencia técnica, social, médica, cultural y consultoría especializada al sector público y privado; que permita promover la cultura y difundir la ciencia, a través de una adecuada extensión y proyección social de la universidad.

FUNCIÓN: VINCULACIÓN

Indicador	Unidad de medida	Meta planificada	Meta alcanzada	Logro de la meta.
Proyectos y acciones de vinculación desarrollados.	Personas	120.000 habitantes beneficiados	159.590 habitantes	100%

OBJETIVO ESTRATÉGICO INSTITUCIONAL Nro. SIETE

Desarrollar un sistema integral de gestión administrativa en base a disposiciones legales y reglamentarias vigentes en el área financiera.

Indicador	Unidad de medida	Meta planificada	Meta alcanzada	Logro de la meta
Convenios de cooperación internacional suscritos	Número	6 convenios suscritos	26 convenios suscritos	100%

Indicador	Unidad de medida	Meta planificada	Meta alcanzada	Logro de la meta
Número de docentes, estudiantes y personal administrativo beneficiados	personas	10 personas	36 personas beneficiadas	100%

Indicador	Unidad de medida	Meta planificada	Meta alcanzada	Logro de la meta
Número de estudiantes y docentes beneficiados con el programa	Número	Un programa de cooperación académica	1 programa	100%

Anexos

Anexo 1

Discurso de orden y rendición de cuentas a la sociedad en el vigésimo séptimo aniversario de la Universidad Laica “Eloy Alfaro” de Manabí

Hoy cumplimos 27 años. Los recordamos y celebramos con la íntima satisfacción que solo es posible sentirla, cuando se obra y procede decentemente, con transparencia, con apego a ideales, cuando se es consecuente con lo que es nuestra razón de ser, con lo que significan nuestros fines y funciones, de saber que nacimos sin otro patrimonio que no sea el procurar escribir algunas páginas en blanco de los más elevados anhelos espirituales, de sueños que nos alentaban y alientan a luchar en una sociedad que la sabemos contaminada de corrupción, de mentiras, de convencionalismos, de ambiciones personales, por eso hemos conocido de limitaciones, de incomprensiones, de apreciaciones subjetivas carentes del debido sustento lógico, pero le hemos dicho a la juventud y hoy lo repetimos, cuando hay firmeza de principios es posible enfrentar la codicia y mala fe humana, al mal no se lo vence con el mismo mal, sino con la práctica del bien y las virtudes humanas, en esa posición no se debe claudicar, ni se puede ser débiles, aceptar los hechos consumados injustos e incorrectos es abdicar de enfrentar el porvenir.

Como Universidad tenemos el sano orgullo de haber crecido al amparo de la defensa de lo ético, de lo honesto, de la lucha sin renunciamentos ni concesiones por la justicia, por la libertad, por la igualdad, por la fraternidad, que inspiraron la acción patriótica de nuestro incomparable patrono, el General Eloy Alfaro, símbolo insigne de esta tierra montubia y generosa que es Manabí, esa ha sido y es la filosofía institucional, por eso la ocasión es propicia para que reafirmemos nuestro criterio que en la vida no hay que

olvidar que si no tenemos claro lo que hemos sido, no sabremos lo que somos ni hacia dónde vamos, por ello es saludable y ocasión propicia el recordar para no ser ingratos con la memoria histórica, que este proyecto universitario mantense y manabita nació sin tener ningún bien material, ningún centavo en caja, solo hubo como existe hoy día en la gran mayoría de nuestra comunidad universitaria, un definido sentido de pertenencia a la institución, nada que privilegie intereses o visiones personales o de grupo, nunca se anidó en nuestra gestión el afán vanidoso y superficial de ostentar una obra material, hemos sido y eso somos, un espacio abierto donde el pensamiento puede ser libremente expresado, donde las ideas sazonadas con el aval de la razón, donde la crítica objetiva y fundamentada, contribuyen a producir un conocimiento que buscamos sea cultivado en el diálogo permanente entre docentes y estudiantes, buscamos por esa vía construir desarrollo humano, hemos batallado y seguimos batallando porque el apego a la verdad nos inspire, jamás nos atemorizó la manipulación grotesca de la información, sabemos muy bien que la farsa siempre será sepultada por la realidad de los hechos, sabemos perfectamente que investigar la verdad es duro, mucho más duro decirla y generadora de resentimientos en quienes no quieren o no les interesa oír, esa actitud que no ha conocido de sesgos y desviaciones ha sido y es la principal motivación de nuestra gestión, invariablemente alimentada por el sano y sobre todo sincero deseo de ser útiles a lo que siempre constituyó la esperanza del hoy y del mañana, que es la juventud, a la que queremos orientar para que pueda conducirse con un mejor conocimiento del escenario social, las dificultades y oportunidades que le va presentando la vida, es axiológico, el conocimiento nos hace o debe hacernos más responsables.

Porque Manta, Manabí, el país, tienen en esta Universidad una entidad que practica el laicismo como vertiente educativa que facilita y mejora un aprendizaje liberador, siempre entendimos que el pluralismo es inherente a la actividad académica, aquello explica porqué no florecieron en nuestros claustros las proclamas sectarias o dogmáticas, los sofismas, la demagogia engañosa, la imposición forzada de criterios, eso hizo que nunca deje de palpar en lo más hondo de nuestros sentimientos y en lo más alto de nuestros pensamientos, privilegiar las aspiraciones de la comunidad universitaria, de la colectividad regional, nunca quisimos agotar nuestras acciones en la formación profesional o técnica de nuestros alumnos y alumnas, nos ha estimulado y estimula la formación de mejores ciudadanos y ciudadanas, que se transformen en esos pilares o cimientos sobre los que se edifique una mejor patria, creemos y estamos convencidos que no nos hemos defraudado nosotros mismos, que le hemos respondido con pertinencia y afecto a los jóvenes de nuestra provincia, de nuestra patria, hoy comparecemos con la frente y manos limpias, con el corazón erguido, a decirles que hemos actuado y obrado con dignidad, que es la única manera de vivir alegremente, conscientes que con dignidad es difícil vivir y eso es cierto, pero también creemos que sin dignidad no se puede ni debe vivir, eso solamente causa profundo daño y perjuicio a la colectividad, nunca olvidemos que la cizaña destroza lo bueno y constructivo.

En esa línea de apego a principios, somos definitivamente una Universidad genuinamente democrática que ha buscado favorecer el deseo de superación de los jóvenes sin distingo ni limitaciones, hemos promovido y respetado la libre expresión y circulación de la palabra, de criterios u opiniones, creemos que una Universidad debe ser sede del intelecto, un

foro abierto a la exposición de ideas, de doctrinas, de conceptos, de tesis, expresadas con el rigor que nos exige un conocimiento racional, las ideas deben estar provistas a nivel universitario con el ingrediente que nos proporcionan la ciencia y la tecnología, hemos sido y somos ajenos a todo tipo de manifestaciones fundamentalistas, prejuiciadas. Cuánto placer se anida en nuestro espíritu y mente, cuando después de vivir 27 años, los conceptos educativos con los que nacimos, la calidad como tesis de mejoramiento continuo y el aprendizaje del alumno como centro del proceso enseñanza-aprendizaje, hoy estén recogidos en la actual Constitución Política del Estado, como los ejes fundamentales de una educación que apueste a formar una personalidad vigorosa y segura en el educando.

En esa dicotomía que tiene la vida de apariencias y realidades, nos hemos definido sin ambages como hombres lealmente universitarios, por eso nunca dejaron de estar presentes en nuestra gestión institucional aquellas Reformas Universitarias que tanto aportaron al fortalecimiento de los entes de Educación Superior y al desarrollo de las sociedades humanas, la primera fruto de la rebelión de Córdoba-Argentina de 1918, que defendió con entereza la autonomía universitaria, que buscó romper con el tradicionalismo de un docente que creía que sus lecciones eran las que debían ser repetidas y memorizadas por los estudiantes, aquella rebelión reclamaba una Universidad que investigue, que se equipe con buenos laboratorios, que consagre el cogobierno, para que los estudiantes sean partícipes y fiscales del proceso enseñanza-aprendizaje, esas tesis insurgentes nunca dejaron de tener cabal aplicación en nuestro accionar institucional, la segunda Reforma que nace en las calles de París en 1968,

destapó la esclerosis de una Universidad al servicio de las élites del poder político y económico, proclamó el principio de la igualdad de oportunidades, hemos sido y somos una Universidad donde jamás tuvo cabida el discrimen, gracias a esa Reforma universitaria que defendió la igualdad, hoy para graficar a manera de ejemplo la contribución entregada al destino de la humanidad, la mayoría de estudiantes son mujeres, que hoy están conscientes que ya no tienen ninguna razón para limitar su actividad a ser dependientes del hombre, a ser una buena ama de casa dedicada a la crianza de sus hijos, hoy la mujer busca superarse, ser ella misma, ser libre de ataduras arcaicas. Nunca olvidemos que desde la Universidad debe salir la visión de la ruta a recorrer por un país, ese es el legado de las reformas universitarias que hoy he querido recordar y resaltar.

Como institución somos eminentemente humanistas, se ha privilegiado invariablemente los anhelos de la comunidad universitaria como colectivo institucional, las aspiraciones de todos y cada uno de sus estamentos de docentes, estudiantes y funcionarios, por eso nos hemos consolidado como una organización donde todos podemos sentirnos actores y partícipes del desarrollo y logros de nuestra Universidad, aquello explica que hoy sostengamos sin temor a equívocos que la principal fortaleza que poseemos es el afecto, el sentido de empoderamiento, el esmero con el que nuestro personal, labora y colabora en la realización de nuestras actividades cotidianas, somos un equipo de trabajo, que a través de las distintas instancias directivas, de las Unidades Académicas, de los Departamentos, de Institutos, tienen la suficiente facultad para generar la propuesta de lo que debemos hacer, un ambiente donde cada uno tiene su atribución y concomitantemente su responsabilidad, no somos partidarios del ejercicio

vertical de la autoridad, por eso favorecemos un amplio ejercicio del cogobierno, por todo aquello es que estamos conscientes que nunca habitó en nuestro interior, ni en nuestra mente, ni en nuestro ánimo, la soledad del poder, ni mucho menos la soledad del egoísmo, de la envidia, de la mezquindad, todo por y para los demás como nos enseñó nuestro ejemplar patrono y guía, por eso tampoco tengo dudas que hemos servido a nuestra juventud, a nuestra provincia y a nuestro país, con una vocación de servicio que no ha reconocido fronteras, esa actitud es la que nos ha llevado a ser la Universidad que más creció en el país, cuantitativamente y cualitativamente en los últimos 27 años, somos un complejo educativo, en el que incluyendo estudiantes de educación inicial, básica, media, pregrado y posgrado, se aproxima a los 30.000 alumnos y a los 2.000 servidores entre personal docente y administrativo, que diariamente renuevan su vocación de obrar con la mayor calidez y lealtad, con orden, con respeto, somos una organización sólida, estimulada constantemente por lo único que nos acompaña y que se convierte en la más elevada virtud de toda acción humana: el desinterés, por ese enraizado sentido comunitario es que no ha tenido cabida en esta Universidad alfarista, aquella extraordinaria frase de Jhon F. Kennedy: “el éxito tiene muchos padres, el fracaso es huérfano de padre y madre”, aquí todos somos actores militantes de nuestro quehacer y destino como institución, si alguien o unos pocos no lo entendieron así, no han logrado comprender la diáfana y consistente ruta que hemos transitado y escogido.

Hemos adoptado como modelo de gestión en el marco de la ley vigente “la formación profesional con educación continua”, aquello explica por qué apoyamos ilimitada e inmutablemente la capacitación y especialización de

nuestro personal docente, hoy contamos con más de un 70% de docentes con el grado académico de posgrado, si la vida es un permanente aprendizaje como nos lo enseñó Sócrates, solo el estudio, la investigación y la lectura nos acercan al conocimiento, porque hemos sido claros en nuestro modelo de gestión que no conoce de imposiciones pero si de la persuasión como mecanismo para disciplinar objetivos, es que estamos seguros y confiados que cumplimos con los requisitos para responder a cualquier proceso de evaluación o acreditación, la Universidad cuenta con una capacitada infraestructura humana, con un equipamiento adecuado y una amplia infraestructura física, acompañada de una filosofía que no conoce de sinuosidades, aquello nos da el soporte estratégico necesario para el logro de propósitos y metas que siempre están presentes en la tarea que emprendemos.

Nuestra comunidad ha estado preocupada y se ha preparado en el presente año, para enfrentar una evaluación externa, como Universidad no hemos escatimado esfuerzos para apoyar todo lo que se nos ha solicitado para responder a estos procesos que por disposición de ley debemos cumplir, creemos en una evaluación que busque mejorar procedimientos y corregir debilidades, en materia educativa las medidas represivas no tienen cabida, de nuestra parte sabemos por encuestas realizadas por nuestro Departamento de Investigaciones que la gran mayoría de nuestros egresados se desenvuelven eficientemente en sus labores profesionales, en sus ocupaciones laborales, ese es nuestro producto social y sabemos que es mayoritariamente de buena calidad, en todo caso estamos conscientes que en materia educativa no hay prisas ni pausas, hay que mejorar todos los días, creemos con Charles Darwin que los que triunfan son los que mejor se

adaptan a los cambios y eso es lo que hemos hecho, siempre hemos adecuado nuestros planes y programas a las recurrentes mutaciones de los nuevos desafíos de una humanidad de acelerados cambios y nuevos paradigmas, de innovaciones tecnológicas, pero no somos permeables a dejarnos seducir por lo novedoso, el problema no es ser dependientes de paquetes o programas tecnológicos, ni tampoco aceptar sin beneficio de inventario el uso de novedosas teorías pedagógicas, lo único que nos preocupa y eso es lo realmente innovador, es cómo ir logrando facilitar el aprendizaje de nuestros alumnos y alumnas, no para convertir en sabio a nadie, sino para lograr que ignoren menos, sabemos muy bien que en la actividad humana no existe la perfección pero sí es posible aprender a cometer menos errores, a equivocarnos menos, esto son los verdaderos desafíos a superar, estamos firmemente convencidos que llegar a saber es bueno, pero saber hacerlo eso lo que hay que aprenderlo bien, no somos partidarios de indigestarnos de teorías, teoría y práctica deben ser los inseparables componentes de toda acción de beneficio social, hay que analizar las cosas contextualizadamente, hay que observar el bosque y no si existe leña para atizar el fuego, no creemos en visiones parciales de los problemas, si solo tenemos un martillo todo nos parecerá un clavo, no entender aquello es reducirnos a hablar o escribir verdades inútiles que no sirven ni para hacer una mala sopa de letras, en el tejido social todo interactúa y está interrelacionado.

Pero en este aniversario debo reiterarlo, más allá de una episódica o constante evaluación legal, tenemos metas ulteriores definidas, Manta es un centro pesquero de primer orden, una potencialidad turística por sus atractivos naturales y urbanísticos, una ciudad-puerto, queremos ser y ese es

nuestro reto y compromiso, una ciudad universitaria de primer nivel, a ese superior objetivo los invito hoy como los he invitado siempre.

Quienes me conocen saben que he sido y soy poco amigo de hacer un recuento de la obra y labor que hemos realizado y realizamos, tampoco soy partidario del endo y exo market, todos los días constituyen para mí un nuevo amanecer y renovar el deber de asumir nuevos compromisos, pero no puedo por elemental consecuencia, dejar de mencionar el esfuerzo y dedicación de nuestro Vicerrector Académico, Lic. Leonardo Moreira, por impulsar la capacitación de docentes a nivel de Phd, de alentar la investigación formativa de nuestra planta profesoral, de procurar actualizar y sistematizar una programación y diseño o rediseño curricular con la respectiva elaboración de sílabos para fortalecer y homogenizar nuestra actividad académica. Nuestro Centro de Posgrado, manteniendo el mayor rigor de lo que significa el cuarto nivel de estudios, avanza actualmente en la formación de maestros en gestión ambiental y en periodismo virtual, su inventario de cursos realizados es del más elevado nivel posible y diverso, su programación ha sido y es compatible con la realidad regional, lo afirmo en voz alta, esta Universidad ha realizado no muchos pero si buenos cursos de posgrado, eso ya es bastante en un país donde se comercializó y todavía se promueven sin escrúpulo alguno, la oferta de títulos y grados académicos a nivel de posgrados. Con mucho esfuerzo se ha logrado suscribir un Convenio con la Universidad Autónoma de México para formar doctores Phd en Pedagogía, lamentablemente el Convenio debidamente firmado luego de largas conversaciones y acuerdos con la UNAM, no cuenta todavía con la aprobación del Consejo de Educación Superior, no nos hemos estacionado, están listos los proyectos y en trámite las Maestrías en

Telecomunicaciones, en Ingeniería Eléctrica y en Construcciones, en Derecho Constitucional, en Educación Especial y en Educación Parvularia. Gracias Dr. Jaime Rodríguez, usted es un maestro con letras mayúsculas en el campo educativo.

Nuestra Editorial “Mar Abierto” dirigida por un escritor de oficio y de ideales firmes, el Lic. Ubaldo Gil, ha seguido con su ambicioso plan de producir conocimiento a través de la edición y publicación de libros debidamente seleccionados, que han sido favorablemente comentados por críticos autorizados del intelecto nacional e internacional, el Departamento de Investigaciones impulsa proyectos de investigación generativa vinculados a los subsistemas ecológicos y económicos que contribuyan posteriormente al desarrollo socio-económico de la colectividad, a la defensa de las especies y a la protección ambiental, en el área cultural sufrimos este año la pérdida de nuestro inolvidable Director y amigo, el ilustre manabita Horacio Hidrovo Peñaherrera, el no sembró en el viento sembró en terreno fértil y almas nobles, por ello nuestra labor sigue incrementándose, la danza, la música, el teatro, la narración oral, la obra literaria, la pintura y todo lo que es manifestación artística, ha seguido consolidándose. Nuestra Secretaría General es ejemplo de orden y responsabilidad, por eso contamos con una clara y nítida información validada en el Sistema Nacional de Información de la Educación Superior del Ecuador, las limitaciones presupuestarias no han impedido un solvente y equilibrado manejo de recursos monetarios por nuestro Departamento Financiero, por eso nuestros Planes Operativos Anuales han sido cumplidos en un 100%, siempre hicimos más de lo programado y previsto porque somos austeros y cuidadosos en el uso de nuestros recursos económicos, lo cual lo hemos probado con nuestra

rendición social de cuentas a los organismos pertinentes del Estado. Hemos ido avanzando y puliendo mecanismos y regulaciones para tener una buena administración del talento humano que incluye al personal docente, administrativo o de servicios, cada Unidad Académica busca como ir superando sus programas de enseñanza-aprendizaje, su labor puesta en evidencia a través de casas abiertas, gestiones y eventos propios de su tarea, engrandecen a la Universidad, en fin seguimos trabajando con la misma voluntad y deseo que nos ha inspirado y caracterizado desde nuestro nacimiento como centro de educación superior.

No quedan dudas, nuestra labor es intensa y multiplicada, todo ello tiene un resultado, la Universidad afianza un posicionamiento institucional cada vez más vigoroso, cada vez más cercano a lo académico, queremos vehementemente que ese anhelo que late con intensidad en la hondura de nuestra alma, que Manta brille como ciudad universitaria, recogiendo la frase del poeta vanguardista Hugo Mayo, sea la que adiamante su futuro. Hoy celebro, destaco y aplaudo el alto galardón logrado por nuestra Decana de la Facultad de Trabajo Social, Lic. Olga Vélez de Mendoza, recibido de la Universidad de Miami, por su trabajo efectuado sin intermitencias en la prevención del consumo de drogas. Todo lo que hacemos, lo efectuamos buscando una concienciación y sensibilización de una colectividad que conozca a plenitud sus derechos y deberes, hacia ese propósito dirigimos nuestros esfuerzos, el tiempo como Juez implacable de hechos y acontecimientos, nos dirá si hemos abusado de nuestros afanes e ilusiones, pero me anticipo en sostener, no es iluso afirmar que tenemos sueños en nuestra vida, pero sobre todo algo más estimulador, haber vivido nuestros sueños

Hemos deseado vestir a esta sesión aniversaria con el traje de la distinción, hoy queremos rendir el homenaje que se merece Miguel Donoso Pareja, sin duda uno de los más proficuos escritores de nuestro país, un personaje con la suficiente lucidez mental para dejar en claro que la buena calidad del escritor no conoce discriminaciones, sus talleres literarios constituyen un evidente testimonio que no le interesa la forma de ser del autor, ni si es recatado o promiscuo, lo que importa es la calidad del texto, en eso siempre fue severo, por eso de sus talleres salía cada quien con su pensamiento, con la expresión de sus propios contenidos, lo que le interesaba era que mostrara un instrumental expresivo necesario para exponer con una adecuada redacción y claro pensamiento sus ideas.

Me atrevo a decir pidiéndole permiso a él, que Miguel Donoso Pareja se ha formado en la Escuela de la vida, aprendió a trabajar desde muy pequeño, eso lo ayudó mucho en su formación, criado junto al mar, aprendió a concebirlo como una savia vital, su apego a la lectura de libros de aventura en sus primeros años de vida, le enseñaron a ser menos solitario, escogió un buen compañero del que nunca se ha separado, sabe muy bien que el humor es un ingrediente que ayuda a tener una vida feliz, por eso tiene una estructura humana que no lo deja tomarse demasiado en serio, por eso parece decirnos que por sus libros lo conoceréis, ha enseñado a quienes han entendido sus mensajes que la mentira es un riesgo humano permanente, no tanto para el que la dice sino para el que la oye, por eso no se aparta del tema moral, lo filosófico siempre está presente en la superficie de su exquisita narrativa.

Hombre de mente universal, su vida lo llevó a vivir en México, Cuba, España, en general en Europa, por ello le es fácil saber quién es quién y valorar lo que vale y lo que no vale, por eso domina la fábula, la novela, el cuento, pero lo experimental no lo deja nunca de lado, a ese ecuatoriano de tan elevadas virtudes, es que esta Universidad alfarista, que le debe gratitud por haber dirigido un taller literario que formó un buen grupo de jóvenes escritores manabitas, a este señor que no quiso ejercer en su bien vivida existencia la profesión de abogado que obtuvo en la Universidad de Guayaquil, es a quien se le confiere esta noche la altísima investidura de Doctor Honoris Causa, para decirle gracias por lo que hizo por esta Universidad, para decirle que es un Maestro, que vive felizmente en su Guayaquil, que él sostiene recibe a todo el mundo y a todo el mundo lo transforma en guayaquileño. Hoy voy a tener en breves momentos el privilegio de ponerle la borla que lo consagra como Doctor Honoris Causa de esta casa de estudios superiores, que solo aspira que él también la cuente como su casa, porque conocemos muy bien de su afecto por la juventud, que él afirma le mantiene la curiosidad, la vitalidad, para decirnos con la sencillez de su grandeza, que la juventud cree que les doy mucho, cuando en realidad los jóvenes me dan mucho más de lo que yo les doy, hermosa y profunda lección que la comparto a plenitud y merece ser escrita en el portón de nuestra alma mater, así es el alma sencilla y grande de este personaje que enorgullece al Ecuador de Alfaro, de Espejo, de Montalvo, de Rocafuerte, de Leopoldo Benítez Vinuesa, de Benjamín Carrión, de Ángel Felicísimo Rojas, de Alfredo Pérez Guerrero, de Carlos Cueva Tamariz, de Rubén Orellana, del Padre Hernán Malo, que a manera de ejemplo son unos cuantos nombres ilustres, que merecen ser citados por lo que fueron y nos enseñaron.

Voy a finalizar por donde debemos comenzar cuando decimos o hacemos algo, ser gratos con quienes con su aprecio y apoyo nos han ayudado, soy un convencido que la amistad supera las circunstancias, por eso les digo muchas gracias señores miembros de Consejo Universitario, muchas gracias docentes, funcionarios y trabajadores que colaboran con su talento y esfuerzo a que hayamos conseguido lo que hemos logrado, hoy quiero expresar mi agradecimiento muy especial a la Lic. Verónica Rodríguez, Gerente del Banco del Estado Regional Manabí, que obrando como debe obrar un buen funcionario público, ha puesto toda su preocupación y dedicación para que mejoremos ostensiblemente nuestros talleres y laboratorios de práctica, muchas gracias Verónica a quien le pido transmitir también mi agradecimiento a la Gerente General del Banco, Lic. Soledad Barrera.

Sin la colaboración desprendida que hemos recibido, lejos de disfrutar lo que hemos alcanzado, estuviéramos estancados confrontando criterios, entretenidos en conflictos estériles, agobiados por críticas ácidas, por eso he sostenido y sostengo que la generosidad es la que permite alcanzar los más acariciados y elevados logros sociales, sin aquella cualidad humana nada fuese factible, ahí reside la posibilidad de ser socialmente útiles y solidarios para aportar efectivamente al bien común, para decirlo en el lenguaje que brota de la sensibilidad y tranquilidad armoniosa de quienes encuentran un deleite en la música, cito a Ludwig van Beethoven, que afirmaba *“El único símbolo de superioridad que conozco es la bondad”...Muchas Gracias.*

Noviembre 13/2012

Medardo Mora Solórzano

Anexo 2

MATRIZ DE PLAN OPERATIVO ANUAL (POA) -2012

(en documento adjunto)

Anexo 3

ACTIVIDADES DE EDITORIAL MAR ABIERTO EN EL 2012

(en documento adjunto)